Хочешь знать истинное положение дел в стране и области? Только «Астраханская правда» откроет глаза. В ней анализ общественно-политической жизни области, полная информация о деятельности областного отделения КПРФ, программа телепередач, кроссворд, объявления в каждом номере!

Продолжается подписка на газету «Астраханская правда» во всех почтовых отделениях на второе полугодие 2010 года.

Сведения о нашей газете Вы можете найти в каталоге Российской прессы (жёлтая книга) в разделе «Областные издания» (стр. 62).

Наш индекс 50560, подписная цена на один месяц до адресата 31руб.04коп., до а/я – 29руб.97 коп.; на полугодие – до адресата 186 руб.24 коп., до а/я -179руб.82коп.

Подписная цена у общественных распространителей и в редакции «АП» - 120 рублей на полугодие.

УЗНАВАЙТЕ ПРАВДУ ИЗ «АСТРАХАНСКОЙ ПРАВДЫ»

www.kprfast.ru официальный сайт коммунистов Астраханской области

КПРФ

Издается с 18 января 1994 г.

АСТРАХАНСКАЯ ПРАВДА

Газета областного отделения КПРФ

Выходит по средам

№ 20 (797) 26 мая 2010 г.

Цена договорная

ПОРА ЗНАТЬ ПРАВДУ!

Визит Г.А. Зюганова в Китай

Делегация КПРФ во главе с Председателем ЦК КПРФ Г.А. Зюгановым посетила Пекин по приглашению ЦК Коммунистической партии Китая в рамках действующего Соглашения о сотрудничестве между двумя партиями.

На встрече в Отделе международных связей ЦК КПК, в которой принял участие заведующий отделом Ван Цзяжуй, было проанализировано состояние связей между двумя партиями и ход выполнения Соглашения о сотрудничестве между КПРФ и КПК. Достигнута договоренность о проведении регулярных консультаций в рамках различных международных мероприятий. Обе стороны посчитали важным развивать контакты между молодыми политиками из КПРФ и КПК. При обсуждении возможных направлений сотрудничества подчеркнута важность контактов между учеными двух стран.

О сотрудничестве между учеными также шла речь и на встрече Г.А.Зюганова в Академии наук Китая. Здесь основное внимание было уделено развитию теории марксизма-ленинизма в современных условиях.

Знакомясь с экономическими достижениями КНР, члены делегации КПРФ посетили Государственную корпорацию электроэнергии и Китайскую инвестиционную корпорацию.

Особо необходимо отметить встречу делегации КПРФ с членом Постоянного комитета ЦК КПК, заместителем Председателя КНР Си Цзиньпином. Си Цзиньпинь высоко оценил отношения между двумя партиями, подчеркнув, что КПРФ является важным партнером КПК и всегда оставалась верным и надежным другом китайского народа. В частности, это продемонстрировали и акции солидарности и поддержки китайского народа в связи с рядом стихийных бедствий, обрушившихся на страну. Си Цзиньпинь отметил важность деятельности КПРФ по противодействию фальсификации истории, в том числе истории Второй мировой войны и ее итогов.

Межпартийные связи являются важной составной частью отношений между Китаем и Россией. КПК готова и дальше активизировать обмены и сотрудничество с КПРФ, чтобы совместно внести еще больший вклад в укрепление дружбы и взаимодействия между двумя государствами и их народами, полагает Си Цзиньпин.

Зюганов в свою очередь отметил, что Россия и Китай - важные друг для друга соседи, которые в прошлом плечом к плечу боролись против фашизма и в настоящее время имеют общие интересы по широкому кругу вопросов перед лицом глубоких изменений международной обстановки.С большой заинтересованностью китайский руководитель выслушал высказанные Г.А.Зюгановым оценки КПРФ некоторых региональных проблем на пространстве СНГ.

Делегация передала в дар КПК копию Знамени Победы, которое было водружено над поверженным Берлином 65 лет назад. Г.А. Зюганов вручил Си Цзиньпиню памятную медаль «140 лет со дня рождения В.И. Ленина», отмечая его роль в развитии отношений КПРФ и КПК.

По материалам пресс-службы ЦК КПРФ и «Жэньминь жибао»

S.O.S!

ГОД БЕЗ ЗАРПЛАТЫ

Я работаю геофизиком в ОАО «Гемма» (бывшая Ильинская геофизическая экспедиция).

Когда меня принимали на работу, обещали, что работы много, зарплата будет хорошая. Поначалу так и было.

Но вот «грянул кризис». Работы на скважинах стало меньше. Начались кратковременные задержки зарплаты, а вскоре многих работников перевели на 2/3 оклада. Зарплату задерживали на месяц, потом на два. Успокаивали, что все заплатят. И вот уже целый год мы ждем выполнения обещаний. Отговорок у начальства масса:

-Деньги лежат на счете, но он арестован, поэтому пока платить зарплату не можем.

- У нашего заказчика «Диалог-Астрахань» финансовые трудности и т.п.

Только все это именно отговорки. «Диалог-Астрахань» качает добытую нефть в Черноярском районе на Южно-Вязовской площади. Значит, может расплатиться со своим подрядчиком ОАО «Гемма».

Надо сказать, что когда мы работали на Южно-Вязовской площади, нас обложили такими обязанностями, что ни словом сказать ни пером описать.

Мы подали на свою организацию в суд. Суд выиграли. «Гемме» присудили выплатить нам наши деньги. Однако оказалось, что выплачивать нечем. «Гемма» ничего в собственности не имеет.

Судебные приставы обнаружили, что техника, которой 30 лет, в аренде, даже территория нашего предприятия в аренде. Описали одну «Ниву-Шевроле», которой 2 года. Но то, что за нее можно выручить, на оплату нашей зарплаты не хватит, конечно.

При последнем разговоре с сотрудниками исполняющий обязанности директора «Геммы» Н.И.Крупнов сказал, что намечается работа, но игнорировал вопрос о выплате долгов по зарплате.

Один из работников сказал:

-Поехать на вахту, не получив ничего, бросить детей без куска хлеба не могу.

-По Трудовому кодексу, - сказал директор Крупнов, - работника, отказывающегося выполнять свои обязанности, можно уволить и принять на его место более покладистого. Непокладистым уже прислали уведомления о сокращении.

Это не директор предприятия и даже не рабовладелец. Рабовладелец кормил раба и его детей - будущих рабов. Нынешнему хозяину зачем себя обременять такими заботами. Это относится не только к Крупнову Н.И., но и к гендиректору УБР «Векон» Шахтину, и к руководителю «Диалог-Астрахань» Ванштейну И.Б. «Распиливая» доходы от астраханской нефти, они не считают нужным делиться с астраханскими рабочими. Совесть для них - химера. У них девиз: «Не надо быть на хорошем счету у работяг, достаточно иметь хороший счет в банке». Но они забыли другую пословицу: «Как вы отмеряете, так и вам отмерится». За все отмерится. И за мошенничество, в результате которого Ильинская геофизическая экспедиция стала неимущей «Геммой», и за циничное пренебрежение нуждами рабочих, и за рабовладельческий Трудовой кодекс»

Р.С. ХОХЛОВ,
пролетарий с высшим образованием

ПАРТИЙНАЯ ЖИЗНЬ

ЛИМАН

19 мая. Раннее утро. По поручению Обкома КПРФ мы с членом бюро обкома Х.Кутлалиевым направляемся в Лиман для участия в работе районной отчетно - выборной партконференции. Проехав Икрянинский район, вступаем на территорию Лиманского. Это - некогда богатейший рыболовецкий, скотоводческий, овощеводческий край. Проезжаем первое поселение, это поселок Судачье (бывший Айменкин). И я впадаю в ностальгические воспоминания, рассказываю попутчикам, что я здесь жил, рос, учился, и работал, и войну, и победу над Германией встретил здесь.

Поселок был и в период военных лет, и после войны самодостаточным, жил по правилам Советской власти. Здесь были судоремонтные предприятия, колхоз, кооператив облрыболовсоюза, сельсовет, амбулатория, парикмахерская, школа, детский сад, клуб и даже столовая. А что теперь? Абсолютный ноль. Кроме двух торговых лавчонок - ничего.

Едем дальше. Проезжаем села Заречное, Кряжевое, Песчаное, Камышово и др. Все они производят удручающее впечатление: одни частновладельческие дворы, где жители едва сводят концы с концами.

И вот Лиман. Здание администрации района, в нем помещение райкома, предоставленное в аренду. Делегаты в сборе, обстановка в комнате душу радует - чисто, уютно, портреты вождей, красные знамена. У делегатов настроение бодрое, деловое. Я передаю делегатам конференции приветствие и пожелания плодотворной работы от обкома КПРФ.

Конференцию открыла первый секретарь райкома В.П.Харина. Утверждена повестка дня - отчеты и выборы районного комитета и контрольно-ревизионной комиссии, выборы делегатов на 43-ю облпартконференцию.

С докладом о работе райкома выступила первый секретарь В.П.Харина. Доклад был содержательным, отражал весь объем работы райкома за отчетный период (июль 2008 - май 2010г.г.), дана характеристика социально-политического состояния района. Вера Петровна своим докладом умело настроила делегатов на активную деловую работу.

Выступили почти все делегаты, а некоторые - по два раза с разрешения делегатов. Выступления отражали боевитость, зрелость и активность всей партийной организации района.

Особенно ярким и содержательным были выступления делегатов Ванькова, Луизы и Виталия Кудряшовых. Здесь райком активно взаимодействует с общественными организациями (Совет ветеранов, родительский Совет), входят с просьбами и предложениями в районную администрацию, глава которой с пониманием к ним относится.

Ежегодно в ряды коммунистов вступают передовые граждане района, коммунисты вносят добровольные пожертвования в поддержку КПРФ, выполняют плановые задания по членским партийным взносам, ответственно относятся к партийным поручениям, активно организуют традиционные праздники.

С отчетным докладом КРК выступила член КРК Л.Кудряшова. Работу КРК делегаты одобрили и отчет утвердили.

Конференция избрала новый состав райкома, контрольно-ревизионной комиссии и делегатов на областную конференцию.

На организационных Пленумах райкома и КРК избраны первым секретарем РК В.Харина и председателем КРК Н.Панкратов.

По всем вопросам повестки дня Конференция приняла постановления.

На этом конференция закончила свою работу, а мы в хорошем настроении попрощались с Лиманом.

Р.ЗЕЛЬБУХАРОВ

ДЕНЬ ВОЛГИ В АСТРАХАНИ НИКТО НЕ ЗАМЕТИЛ

День Волги в Астрахани почти никто не заметил. Волга сегодня не в почете. В почете только убийцы Волги: энерго- и нефтебароны, рыбопромышленники, туроператоры.

Не удивительно, что до середины XX в. Астраханская область поставляла около 50% всей рыбной продукции России, а сейчас 1.5%. Осетровых вылавливали 10-15 тысяч тонн, сейчас разрешено ловить только в научных целях.

Однако на рынках практически легально можно купить и осетра, и даже занесенную в Красную книгу белорыбицу. Чем занимаются 12(!) природоохранных организации? Покровительством браконьеров?

Сегодня принято во всем обвинять советскую власть, в том числе и за то, что при ней были построены гидроэлектростанции Камско-Волжского каскада, что затруднило проход рыбы на нерест, в связи с этим ее количество стало сокращаться.

Только давайте вспомним, что при советской власти регулярно проводились гидромелиоративные работы, отсыпка нерестилищ, строились каналы-рыбоходы, открывались и имели достаточное стабильное финансирование рыборазводные заводы. Энергетики, рыбопромышленники, наука дополняли друг друга в заботе о сохранении рыбных запасов.

Половодье было весной, как и положено. В 60-е годы, когда начали падать уловы, меру ячеек снастей увеличили вдвое. Это было научно обосновано: пострадало воспроизводство - надо пропустить на нерест больше рыбы.

Благодаря всему этому воспроизводство рыбы держалось пусть на низком, но **стабильном** уровне.

Сегодня же рыбное потомство приносится в жертву алчности.

В угоду энергетикам - зимнее половодье, малое, недостаточное для нереста количество воды весной, сокращенная продолжительность половодья. Часть икры остается на высохших берегах, мальки не успевают уйти в реку из рано отшнуровавшихся нерестилищ. Урезонить энергобаронов не удалось и в этом году. Вместо требуемых для рыбохозяйственной полки 125 км. куб. воды Межведомственная оперативная группа по регулированию режимов работы водохранилищ Волго-Камского каскада утвердила 88 км. куб. сброса с Волгоградского гидроузла.

В угоду рыбопромышленникам уменьшена мера ячеи. Одни и те же учёные дали прямо противоположную рекомендацию. На нерест пойдет меньше рыбы, но рыбопромышленники прибыль не потеряют.

«Лукойл» начал качать нефть на авандельте. Весь мир содрогнулся от аварии на буровой компании BP в Мексиканском заливе, от того ущерба, который нанесен природе. **Это в открытом заливе. Что останется от биологического разнообразия авандельты, заповедного уголка Каспийского озера, в случае аварии?** Или «Лукойл» от этого застрахован? Шахта «Распадская» считалась самой современной во всех отношениях, в т.ч. и по технике безопасности. Но весь май подсчитываются человеческие жертвы.

Спешат урвать от богатств дельты Волги и туроператоры. Из сотен турбаз, хорошо если четвертая часть работает легально и честно, вносит в бюджет области положенное. Остальные заказывают квоту на турбазу килограммов 300, а ловят «туристы», сколько ловится. Десятки тысяч тонн выловленной рыбы утекает из области, не принося в бюджет ни копейки. И если астраханцу с удочкой ловить на раскатах с марта по сентябрь запрещено, на участках турбаз за плату можно. **Турбазы принадлежат в основном «московским ловкачам». Астраханец на своей земле должен платить чужому хапуге, чтобы порыбачить.** Да тот еще и кочевряжится - не всегда позволяет даже за деньги.

Когда говорят о нелепостях правил для рыболовства, часто сетуют, что они «стригут под одну гребенку» и архангельца, и астраханца. Это действительно так. И в Умбе у самого белого Белого моря, и в Зюзино у самого синего Каспийского моря все мы биотеррористы, если вышли с удочкой за административную границу населенного пункта. Бурить нефтяникам можно, а сидеть с удочкой нельзя.

Кто же вступится за Волгу и волгарей? Никто, кроме нас самих.

Т.В. КОЖЕВНИКОВА

Из обращений во фракцию КПРФ ГД АО

СКОЛЬКО НАС МОЖНО МЫТАРИТЬ?

(текст печатается в сокращении)

С введением Закона Астраханской области № 79/2008 АО от 18.12.2008 г. «О порядке и условиях предоставления компенсационных расходов на оплату жилых помещений и коммунальных услуг отдельным категориям граждан» (а в порядке эксперимента – с октября 2008 г.) до сего времени ничего хорошего пожилым людям льготных категорий не принес. Напротив, он принес бесконечные мытарства – от стояния в бесконечных очередях, необходимость ехать и разбираться из-за постоянных вопросов и путаницы в начислениях: какие перечисления за какие услуги произведены, за какие - нет, или произведены неверно.

Убежден, что я не один так считаю. Обращался с вопросом во многие инстанции много раз, начиная с Министерства ЖКХ: с какой целью введен этот закон, что и кому он дает положительного и стоит ли это «положительное» той нервотрепки, бесконечных хождений, поездок и стояний в очередях стариков и инвалидов? В конечном счете, везде мы наблюдаем только наплевательское отношение к людям этой категории.

На вопросы в обращениях о необходимости отмены этого закона никто даже не пытается ответить. Ответы заключаются только в попытках убедить, что компенсационные выплаты произведены правильно.

Например, даже в ответе зам. председателя Правительства Астраханской области И.Е. Квятковского приводится с января 2010 г. в компенсационных расчетах тариф за жилищные услуги 7,2 руб., тогда как фактическая оплата за эти услуги составляет с 01.01. 2010 г. и до сего времени 9 руб.!

Интересен и ответ № 27-254/2009 от 25.11.2009 облпрокуратуры на вопрос о том, что местные законы не должны ухудшать действие федеральных законов и почему бы прокуратуре не опротестовать это в данном конкретном случае, получаю ответ, подготовленный, похоже, с подачи Министерства ЖКХ, что выплаты компенсационных средств проходят правильно. В частности, сообщается что, моей жене 598,98 руб. за октябрь перечислено правильно, хотя в сберкнижке такой суммы не значится. Есть перечисление от 06.11.09 г. – 506,30 руб. Может быть, это означает, что на каком-то этапе перечисления ее обманули?

Кроме того, перечисления идут без информации – за что и сколько. А чтобы разобраться в каких-то спорных вопросах, надо куда-то ехать и настраиваться на стояние в очередях.

Почему даже в Москве и Санкт-Петербурге льготников так не мытарят? У них такого закона нет. Когда это кончится у нас?

В.П. ПОДАЛЕНСКИЙ,
ветеран труда, пенсионер

ЭКОНОМИКА ДОЛЖНА БЫТЬ...

Жилкин намерен и дальше завозить в область трудовых мигрантов

Недавно наш хорошо известный всем астраханцам губернатор Жилкин, а в Интернете просто ЖЖ-юзер alexandr-jilkin, в одном из своих постов разъяснил, почему они (власть предержащие), имея 12 тыс. зарегистрированных безработных, завозят в текущем году (только по официальным квотам) 20 тысяч иностранцев. Процитируем самого Сан Саныча:

«Куда? В сельское хозяйство, строительство, на перерабатывающие предприятия, берут водителями автобусов, такси, газелей и т.д.

…стоять на бирже, получать 800 рублей и не идти работать на востребованные профессии, получая 15-20 тыс. рублей в месяц, мне не понятно (это об астраханских безработных).

Почему в селе на 20 тыс. не могут найти пастуха? Почему таксисты (вчера проехался с женой) из Азербайджана, что мало зарабатывают?»

Я не понаслышке знаю, что в основном предлагается зарплата не 15-20тыс руб., а от 4-7тыс руб. и как счастье 10 тыс. Причем, как правило, теперь предлагается отработать по 12 часов в день и один выходной. Об охране труда и говорить не стоит. В частности, губернатор упоминает водителей автобусов, но всем ли под силу работать по этой профессии? Женщины сразу исключаются, как и люди, не имеющие водительских прав, или не способные к управлению автомобилем по состоянию здоровья. Наконец, необходимо заработать стаж без которого никуда без блата не берут. Впрочем, порой иногородним предлагаются худшие условия труда, выплачивая реально низкую зарплату. Я однажды спросил таджика, неужели выгоднее ездить за тридевять земель зарабатывать деньги. **Он ответил, что на зарплату за один месяц (она в ту пору составляла 10тыс руб.) его семья из 10 чел в Таджикистане может жить год. Во-первых, коммунальные услуги не взимаются. Во-вторых, еда в разы дешевле, все растет круглый год. Одежда и другие бытовые товары - так Китай рядом. Так неужели наш человек, избравший когда-то этого губернатора, должен на своей земле получать меньшую зарплату, в то время как стараниями вашей фракции «Единая Россия» ежегодно подымаются тарифы, за ростом нет никакого контроля?**

А вот еще одна цитата (из Жилкина – прим. ред):

«Экономика должна быть способна иметь возможность оплачивать высокую ЗАРАБОТАННУЮ плату»

Расскажите это олигархам, по количеству которых Россия на втором месте…

Возможность... Экономика - это что, безликое существо, которое не регулируется (невидимая рука рынка)?!

Пока у нас правящая элита думает, как астраханский губернатор, мы не вылезем из кризиса.

Михаил ДОЛИЕВ

АСТРАХАНСКИЙ КОМСОМОЛ ПОШЕЛ В НАРОД

В минувшее воскресенье, 23 мая, активисты астраханского отделения Союза коммунистической молодежи предприняли пропагандистскую вылазку в массы. Одев красные футболки с символикой СКМ, активисты прошлись по набережной реки Волги, которая была, как обычно в выходные, заполнена народом. Людям, в основном молодежи, было роздано более тысячи листовок политического содержания, разъясняющих суть сегодняшнего кризисного положения в стране, с призывом вступать в ряды СКМ и КПРФ.

Акция прошла без каких-то препятствий со стороны правоохранительных органов и была положительно воспринята окружающими.

Активисты намерены и впредь проводить подобные мероприятия, направленные на расширение круга сторонников КПРФ.

Пресс-служба Астраханского обкома КПРФ

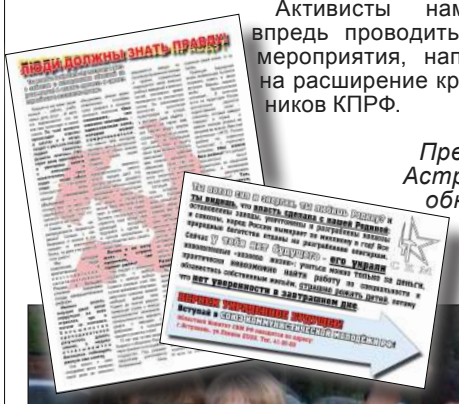

Коммунисты за шахтеров Междуреченска

Заявление Секретариата ЦК КПРФ и фракции КПРФ в Государственной Думе РФ

В ночь на 9 мая в городе Междуреченске Кемеровской области на шахте «Распадская» произошел взрыв. В результате трагически погибли 66 горняков и горноспасателей, пострадали более 100 шахтеров, судьба еще 24 человек остается неизвестной.

Российские коммунисты выражают глубокое соболезнование родным и близким погибших. К несчастью, подобная ситуация стала обыденной в нынешней России. Погоня за наживой любой ценой, за счет наплевательского, преступного отношения к технике безопасности, варварская эксплуатация изношенного оборудования роднят трагедию «Распадской» с трагедией на Саяно-Шушенской ГЭС, с другими техногенными катастрофами, произошедшими в стране за последние годы. Нетрудно предположить, что виновные в гибели шахтеров не будут найдены, так же как виновные в гибели энергетиков на Енисее.

Попытки местных властей свалить вину за гибель людей «на природу», так же как и безразличие владельцев шахты, сводящих свое «участие» к обещанию выплат за гибель шахтеров их семьям, не могли не спровоцировать стихийное возмущение жителей Междуреченска. Была перекрыта железная дорога, люди настойчиво просят задуматься не только о следствиях, но и о причинах произошедшего.

В ответ была пущена сила, задействован ОМОН. В результате 28 человек были задержаны. Под давлением депутатов-коммунистов и после заявления Брюссельского совещания 45 коммунистических, левых и рабочих партий, выразивших солидарность с шахтерами Междуреченска, они были выпущены на свободу.

Российские коммунисты выражают решительный протест варварскому произволу властей Кемеровской области. Требуют наказания виновных в трагедии на «Распадской». Всецело поддерживают социально-экономические требования шахтеров, их лозунги будут в полной мере отражены во всероссийских протестных мероприятиях КПРФ. Призывают прекратить преследование за профсоюзную и иную деятельность по защите интересов рабочих, остановить оскорбления жителей города.

Считаем, что солидарность с шахтерами всех, кому не безразлично будущее России, - важный этап в борьбе за улучшение положения человека труда. Убеждены в том, что выправить кризисную ситуацию в стране можно только на пути реализации Программы КПРФ в условиях социалистической модернизации российской экономики.

17.05.2010

Г.А. ЗЮГАНОВ
Председатель ЦК КПРФ,
Руководитель фракции КПРФ
в Государственной Думе ФС РФ
Пресс-служба ЦК КПРФ

только ФАКТЫ

КТО ВЛАДЕЛЕЦ ШАХТЫ «РАСПАДСКАЯ»? ОКАЗЫВАЕТСЯ, РОМАН АБРАМОВИЧ

Кто владельцы шахты «Распадская»? Это — империя Романа Абрамовича, который в день катастрофы посетил в Лондоне матч своего футбольного клуба «Челси».

Шахта «Распадская» — ведущее предприятие угольного комплекса, управляющей компанией которого является ОАО «Распадская». По официальным данным, 20 процентов акций ОАО «Распадская» находятся в свободном обращении (выставлены на биржу). 80 процентов акций компании принадлежит Corber Enterprises Ltd.

…Корреспонденты «Новой газеты» связались с компанией Millhouse Capital и переговорили с Джоном Манном, официальным представителем Романа Абрамовича.

На вопрос о доле Романа Аркадьевича в шахте «Распадская» Джон Манн уточнил:

— У нас есть доля 36 процентов в «Евразе», еще 36 процентов принадлежит менеджменту «Евраза». Lanebrook — это 50 процентов мы, 50 процентов — Абрамов и Фролов. Lanebrook владеет 72 процентами «Евраза». Вот я и говорю: что у нас, таким образом, 36 процентов «Евраза».

— Можем ли мы таким образом сказать, что Роман Аркадьевич аффилирован с шахтой «Распадская»?

— Таким образом, да. «Распадская» — на уровне 40 процентов. Это не основной бизнес. Через три слоя. 40 процентов «Распадской» принадлежит менеджменту. И 40 процентов «Евразу». По-моему, если бы по прямой — у нас было бы 14 процентов «Распадской»…

В ответ на вопрос о реакции Романа Абрамовича на трагедию на шахте «Распадская», Джон Манн ответил, что такой вопрос должен быть скорее адресован руководству шахты. Где находился Роман Абрамович после 9 мая, господин Манн затруднился ответить.

Таким образом, если оставить за скобками запутанные схемы из промежуточных офшоров, с помощью которых управляются стратегические российские компании, структура прямого владения «Распадской» могла бы выглядеть следующим образом: 20 процентов — в свободном обращении, 40 процентов поделены между топ-менеджерами Геннадием Козовым и Александром Вагиным, оставшиеся 40 процентов через «Евраз Груп» — во владении Романа Абрамовича (14,25 процента) и его партнеров Александра Абрамова и Александра Фролова (в соотношении примерно 9,5 и 4,75 процента).

Stringer.ru

КОМУ ВОЙНА (КРИЗИС), А КОМУ МАТЬ РОДНА

Директора «Газпрома» и «Транснефти» выписали себе миллионные зарплаты

По 61,4 и 39,8 млн рублей на каждого.

Госкомпании «Газпром» и «Транснефть» опубликовали отчеты, в которых указываются размеры выплат членам правления за прошедший кризисный год. И оказалось, что, несмотря на падение объемов производства, выплаты членам правления госкомпаний выросли, намного опередив рост их годовой прибыли.

Семнадцать членов правления «Газпрома» получили «на круг» 1 043 881 000 рублей, средние выплаты на одного человека составили 61 404 765 рублей. По сравнению с докризисным 2008 годом, выплаты увеличились на 25%. При этом прибыль «Газпрома» в прошедшем году выросла всего на 5%, добыча газа упала на рекордные 19%, а экспортная выручка снизилась на 11%.

Еще интереснее ситуация в «Транснефти». Девять членов правления компании получили 368 580 498 рублей, на 246% больше, чем годом ранее. Средние выплаты на одного члена правления выросли на 199% - до 39 846 540 рублей. При этом прибыль компании за прошлый год выросла всего лишь на 5,7%.

«Свободная пресса»

Окончание. Начало в №19

ПРОГРЕСС

ОБ ИНФОРМАТИЗАЦИИ

Собака «частника» лает, а караван «обобществления» идет....

Термин «постиндустриальный», выдуманный «модными» ныне учеными, по сути своей - бессмысленный термин. Современное общество не является «постиндустриальным» (т.е. «после - индустриальным»). Оно по-прежнему «индустриальное», только теперь индустриальное производство вещей органически соединилось с информационным производством, образовав некое единство более высокого порядка. Машинное производство отнюдь не «отменено», напротив, оно теперь приобрело всеобщий характер.

Машинным стало и производство информации. Но почему? Да потому, что усложняется «математика» программирования, увеличивается поток информации, с чем программист уже не справляется. Первые механические счетные машины - английские и относятся к первой четверти … 17 века! Француз Блез Паскаль создал свою вычислительную машину чуть позже - в 1642 году. Но только бурный рост информационного производства в XX столетии потребовал создания мощных средств машинной, автоматической переработки информации, что и привело к изобретению и распространению электронно-вычислительных машин (ЭВМ), электронное быстродействие которых уже соизмеримо с «нейтронным» быстродействием человеческого мозга.

Сначала ЭВМ были ламповыми (примерно с 1945 года). Потребовалось длительное совершенствование элементной базы: изобретение транзистора, а затем интегральных микросхем и микропроцессора, породившего вскоре персональные микро-ЭВМ. Специалисты полагают, что начало перехода к информационному способу производства можно отнести примерно к 1970 году после изобретения персонального компьютера (ПК).

ПК - подлинно универсальный компьютер (подобно универсальной паровой машине и универсальному двигателю). ПК способны обрабатывать и хранить любую информацию и выполнять любые задачи. Были созданы также мобильные ноутбуки («записные книжки») и карманные компьютеры. К началу 90-х годов ПК в полной мере освоил графику, звук и видео, стал «мультимедийным».

Но самое важное: одновременно началось объединение информационных машин в системы (первые опыты по созданию локальных сетей производились еще в конце 60-х). Утверждение информационного способа производства, по мнению специалистов, надо связывать с созданием глобальной компьютерной сети.

«Второе дыхание» при этом обретают большие ЭВМ, но теперь уже не как самостоятельные машины, а как сетевые устройства для хранения огромных массивов информации и обслуживания пользователей ПК, для выполнения их «запросов». **Компьютерная техника «уходит в сеть» - стало быть, происходит все большее обобществление компьютерных средств труда.**

Наряду и одновременно с этим, в 1960-80-е годы, в развитых странах начинается перевооружение вещного производства на основе ЭВМ, управляющими технологическими процессами и режиме реального времени. Появляются промышленные роботы, автоматизированные системы управления (АСУ), станки с ЧПУ, создаются заводы-автоматы. ЭВМ интегрируются с рабочими машинами - автоматами. В этих комплексах оператор работает уже не с автоматами, а управляющей ими ЭВМ, т.е. усложняется труд не только программиста, но и оператора. «Простой рабочий» интеллектуально начинает превосходить своего «работодателя». **Капиталист уже не может не только контролировать, но и осмыслить сложнейший процесс машинного производства информации, управляющей машинами. Т.е., «дважды» не может. Становится фигурой в технологическом отношении совершенно ненужной, социально паразитической, карикатурной.**

Переход к информационному способу производства означает достижение качественно нового, невиданного, фантастически высокого уровня развития производственных сил, уровня, требующего коренного изменения всей системы производительных отношений, уровня, прекращающего всякие разговоры об «утопичности» коммуно-социализма.

По материалам
«ЭФГ» (за 2009г.) подготовил
А.Б.СТРОЙКОВ

КПРФ в лицах

ТРАГЕДИЯ НЕ СЛОМИЛА КОММУНИСТА

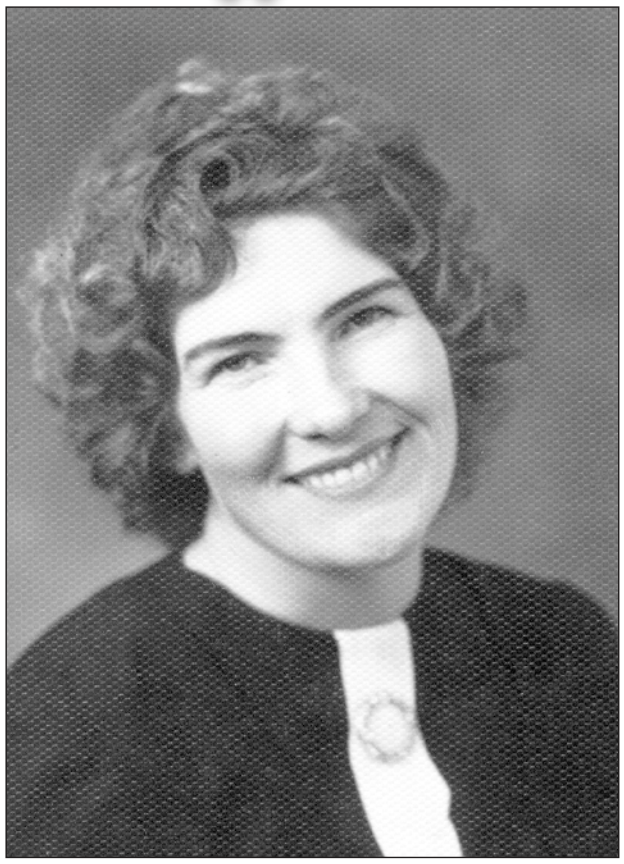

Екатерина Кирилловна Беляева (по мужу Бородкина) родилась в 1934 году в г.Пестове Новгородской области. В семье потомственных рабочих. В трудные военные годы началась ее школьная жизнь.

В победном 1945-м вступила в пионеры, а уже на следующий год ее избрали председателем совета пионерского отряда. Пионерским вожаком была все школьные годы. После вступления в комсомол в 1948г. - пионервожатой.

Окончив среднюю школу в 1952 г. и поступила в педучилище, где была секретарем комсомольской организации.

С самой ранней юности она считала не обязанностью, а честью откликаться на призывы Коммунистической партии. Так в те годы считала основная масса комсомольцев страны Советов.

В августе 1945 года, после окончания педучилища, весь курс, где комсоргом была Катя Беляева, по призыву ЦК партии и комсомола выехал в Узбекистан, где очень не хватало учителей, а в 1956 году по комсомольской путевке отправилась на освоение Голодной степи.

Энергичная, талантливая, общительная, она не только прекрасно справлялась с профессиональными обязанностями, но и активно участвовала во всех общественных делах. Политучеба, спорт, художественная самодеятельность… Награждена знаком ЦК ВЛКСМ «За освоение Голодной степи».

Здесь Катя встретила свою любовь. И уже с мужем в 1962 году была на новой ударной стройке - Молдавской ГРЭС. Где бы ни работала, везде оставляла свой добрый след.

Как лучший учитель и общественник, Екатерина Кирилловна Бородкина в 1965 году принята кандидатом в члены КПСС, занесена на доску почета строителей ГРЭС Молдавии, звание «Отличник народного просвещения РСФСР она получила позже.

Из благословенной Молдавии, где был налажен быт, - на суровый остров Сахалин. Здесь на освоении новых нефтяных месторождений проработала 15 лет.

В 1987 году вышла на пенсию, получив звание «Ветеран труда». Мужа, как специалиста в области нефтепереработки, направили в Грозный. Получили квартиру, подрастал сын. Но грянул 1991 год, потом 1996-й. На эвакуацию в 1996 году дали 48 часов.

До черты города должны были дойти самостоятельно, но обстрел начался раньше. Лежа на земле, прикрывала своим телом сына. Когда на время обстрел прекратился, с ужасом увидела вокруг себя фрагменты человеческих тел. Километров девять то бежали, то шли. Соседский мальчик потерял родителей. Екатерина Кирилловна взяла его с собой. Добрались до международного санитарного пункта. Минводы, Кизляр, статус беженца. С 1996 года стоит на учете в Миграционной службе и живет в пункте размещения мигрантов (гостиница «Волжанка», с.Икряное).

Во время обстрела была контужена. В горячке, стремясь спасти сына, этого не заметила, потом пришлось долго лечиться. А вот что и сын был контужен, не заметил никто. Сказалось это гораздо позже. Он успешно окончил школу, затем несколько отделений ПТУ, получив специальности мелиоратора, газосварщика, тракториста. Но незамеченная вовремя контузия привела к инвалидности.

Трагедия не сломила Екатерину Кирилловну. Она - коммунист в истинном смысле этого слова. Активно работает в Икрянинском партийном отделении КПРФ.

Т.КОЖЕВНИКОВА

«Т-тридцатьчетверка» в Бахтемире

Молодой коммунист с.Бахтемир Федоричев очень творчески подготовился к празднованию 65-летия Победы советского народа над фашистской Германией. Оформил свою машину как макет танка Т-34, с одной стороны было написано «На Берлин!», впереди флаги СССР и КПРФ. Проехал на этом «танке» по большинству улиц Бахтемира, затем стал в центре села.

Стояла боевая машина, реяли на весеннем ветру красные флаги, подходили жители, завязывались беседы о социализме, о капитализме, о том, как жили в трудные годы войны, но как крепко верили в победу.

С особым интересом отнеслась к этой акции молодежь.

Красные флаги реют,
У всего села на виду,
Немедленно нужно объединяться,
Чтобы спасти страну!

Э.В.ПАВЛЮЧЕНКОВА

В.Н.Худяков - агитатор и пропагандист

Худяков Виталий Николаевич бережно хранит собранный им материал о Ленине. Каждый год в день рождения вождя организовывает выставку в своей мастерской, которую посещает вся область и приезжающие из других регионов.

А в честь 65-летия Победы советского народа над гитлеровским фашизмом оформил выставку о героях Великой Отечественной Войны.

В обычные дни на стенде портреты Сталина и Ленина.

Виталий Николаевич активно знакомит земляков в материалами газет «Правда», «Советская Россия», «Астраханская правда». Сам постоянно подписывается на эти газеты , агитирует за то, чтобы на них подписывалось как можно больше сельчан.

И.В.ЗЕЛЕНСКАЯ,
Первый секретарь Икрянинского районного отделения КПРФ

НАГРАЖДЕНИЯ на 43-й отчетно - выборной конференции Икрянинского РК КПРФ 30 апреля 2010 года

1. КОЖАНОВ Виктор Петрович медалью 140-летию В.И.Ленина, за создание партгруппы в с.Федоровка. Активное участие в жизни села по вопросам ЖКХ и политической работе с населением.

2. КОЛЕСНИКОВ Николай Павлович почетной грамотой за активное распространение печати и за личную подписку на газеты Астраханская Правда и Правда, Советская Россия.

3. БАХТИН Валентин Петрович почетной грамотой за финансовую помощь добровольными пожертвованиями и для Икрянинского районного отделения КПРФ.

4. ПАВЛЮЧЕНКОВА Эмма Васильевна почетной грамотой за активный прием в ряды КПРФ.

5. ЧЕРЕДНИКОВА Надежда Яковлевна почетной грамотой за активную работу на выборах главы Бахтемирского МО.

Нам Пишут

МЫ ВЕРИЛИ СОВЕТСКОЙ ВЛАСТИ

Сколько проклятий выдано И.В.Сталину нынешними «стратегами», и в мирное-то время в армии не служившими, за то, что в первые месяцы войны Красная армия отступала. Никакие доводы о факторе внезапности, о том, что нам пришлось воевать не с одной гитлеровской Германией, а фактически со всей Западной Европой, о том, что у гитлеровцев уже был двухлетний боевой опыт ведения полномасштабной современной (по тем временам) войны, а у нашей армии его еще не было, что мы еще не успели полностью перевооружить свою армию современным оружием, и многое другое в расчет не принимается.

А я, как участник Великой Отечественной войны, заявляю, что наши бойцы в первые же дни войны проявили массовый героизм и сорвали гитлеровский план молниеносной войны потому, что верили советской власти во главе с товарищем (товарищем, а не господином) Сталиным.

Да, мы отступали. Но, помнится, и Кутузов отступал и даже сдал Москву. И ему, наверное, доставалось от «паркетных шаркунов» за «непропорционально одержанной победе понесенные жертвы».

А я, знающий войну не понаслышке, утверждаю, что И.В.Сталин - непревзойденный военачальник и опытнейший руководитель страны. Наши союзники по антигитлеровской коалиции, особенно США и Англия, вступившие в войну в 1944 году, чтобы примазаться к нашей Победе, все-таки рассчитывали, что СССР выйдет из войны настолько ослабленным, что станет их легкой добычей. Очень США надеялись на свою атомную бомбу. Но просчитались.

Как глава государства, И.В.Сталин сделал все возможное, чтобы в системе нашей обороны было атомное оружие. Тогда устами Черчилля нам была объявлена «холодная война» - началась третья мировая война. Без Сталина мы ее проиграли, а поэтому - слава Сталину, слава Красной Армии, слава советскому народу - победителю!

Когда проснетесь, нынешние «господа» - россияне? Или вас устраивает рабское состояние?

О.НЕСТЕРОВ,
ветеран Великой Отечественной войны

НЕ НАШ ЭТО БЫЛ ПАРАД

9 Мая жители нашей страны увидели на Красной площади не Мавзолей В.И.Ленина, к подножию которого победители фашистской Германии, советские воины бросали знамена сотен поверженных вражеских дивизий, а что-то уродливое, задрапированное фанерой и раскрашенное под триколор.

Какое отношение имеет триколор к нашей Победе? Под этим флагом РОА предателя Власова сражалась на стороне гитлеровцев и бесчинствовала на оккупированной территории. И этот же триколор несли впереди Знамени Победы. Стыд и срам!

На площади не было портрета Председателя Государственного Комитета Обороны И.В.Сталина, не было портретов наших славных полководцев Жукова, Конева, Рокоссовского и других военачальников. Зато был портрет Медведева. Он что, воевал? Он родился через 12 лет после Победы!

Поздравляя ветеранов с Днем Победы, Медведев ни одним словом не обмолвился ни о Верховном Главнокомандующем И.В.Сталине, ни о наших славных командующих фронтами.

Оказывается, войну выиграл народ. Какой? Медведев не уточнил. Народ и точка. Выходит без всяких там руководителей страны и командармов.

Вместо боевых знамен несли какие-то «ковры» с двуглавым мутантом. Шоу, да и только.

По Красной площади вопреки воле народа промаршировали натовцы.

Шли те, кто терзает Ирак, разбомбил Югославию, бесчинствуют в Афганистане.

Это был не наш парад. Это грабители России демонстрировали своим хозяевам готовность сдать Россию окончательно. Демонстрировали свою победу над победителем - советским народом, сплоченным Великой Отечественной войной, Всесоюзной коммунистической партией (большевиков), сражавшихся под мудрым руководством И.В.Сталина.

Больно было за ветеранов, безропотно воспринимавших этот фарс. А может, там и не было ветеранов? Были ряженные в беретиках, которые уверяли нас, что все хорошо и прекрасно.

Т.НЕНАШЕВА

НАХЛЫНУЛИ ВОСПОМИНАНИЯ

Уважаемая редакция!

Я не поэт, стихи мои корявы.
Пишу я их совсем не ради славы.
Но вот нахлынули воспоминанья
О тех лихих годах....

ИЗ СОРОК ПЯТОГО

Я обращаюсь к вам из сорок пятого,
Весеннего, счастливого, крылатого!..

На всю оставшуюся жизнь
Года запомнились лихие,
Когда в наш дом пришла беда,
Когда фашистская орда
Вломилась к нам, как тьмы Батыя

И ночи сорок первого-второго,
Тяжелого, прифронтового,
И память всех военных лет -
Народных бед, вселенских бед…

И «Все для фронта, для победы!»
Единый лозунг был для нас
Для всех - от мала до велика:
Вставал Урал, Сибирь, Кузбасс,
Вставали новые заводы,
Дорога на Кизляр велась

[От Астрахани - на Кизляр - под бомбами строили]

И ремонтировали танки
На том, переднем рубеже, [СТЗ]
И шли к станкам своим блокадники
Едва живые шли уже…

И кочевали лазареты
По всем фронтам, по всем фронтам,
И фронтовые шли приветы
Солдатской почтой - матерям.

Страна боролась, превозмогая
Все беды страшные тогда.
Никто не мог сказать: «Устала».
Тех слов не знали в те года.

И ребятишки, ребятишки
Вставали в строй своих родных.
Работа - наравне, а ночью - книжки,
А вместо хлеба - чилим, очистки, жмых…

Мы выдержали все тогда и встали,
Отстроили родные города,
И победителей поздравил Сталин
В Победный праздник - всех, за все года!..

Я вновь стою у Вечного огня,
И Вечный тот огонь
Священен для меня.

От всей души поздравляю всех вас с Первомаем и великим праздником Победы! Пусть все у вас будет хорошо, удачно, успешно. Пусть не покидает вас оптимизм и надежда.

Здоровья всем вам и благополучия.

Р.П.РОНЖИНА

НЕТ ВРАГА СТРАШНЕЕ, ЧЕМ ПРЕДАТЕЛЬ

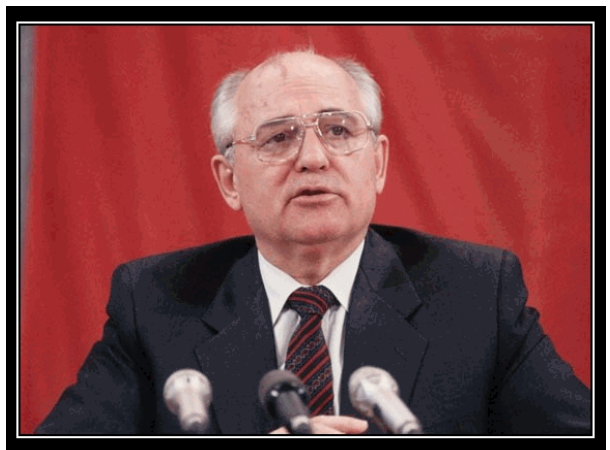

ЕСТЬ ТАКАЯ ПРОФЕССИЯ
Родину продавать...

На протяжении 30 лет шла «холодная война». Советологи, западные спецслужбы обрабатывали психологически советское население, пытались настроить широкие слои прозападно.

Массы советских людей на предательство Родины не пошли, но диссидентское движение все же было создано. Оно шумело, вещало на Запад, раскрывало государственные секреты, клеветало на советскую власть. Получало за это «зеленые», шмотки, а то и убежище у новых хозяев. Однако привести к развалу СССР оно не могло. Но было найдено главное звено, скрепляющее все советское общество. Коммунистическая партия Советского Союза. Главное уязвимое место СССР - ее руководство. Было решено взять под контроль Запада высшую власть в СССР, поспособствовать приведению на пост Генсека своего человека, вынудить его инициировать «перестройку», которая вызовет цепную реакцию распада всего советского общества. Таким стал М.С.Горбачев. Предательство идейное он сопровождал предательством материальным.

Когда дело коснулось воссоединения Германии, немецкая сторона была готова выплатить довольно большую сумму и дать гарантии впредь не вступать ни в какие военные блоки.

Горбачев озвучил суммы ниже немецких в 20 раз, словом, за бесценок продал ГДР, а заодно и тяжелобольного Эрика Хоннекера. Дальше была встреча Горбачева с Г.Колем, последовавший развал Варшавского договора, вступление в НАТО объединенной Германии.

Горбачев единолично пересмотрел победы советского народа в Великой Отечественной войне, оплаченные миллионами человеческих жизней. Не отстал от него и Борис Ельцин, будучи в стельку пьяным дирижировал немецким военным оркестром при выводе советских войск из Германии. Войска в спешном порядке выводили, в прямом смысле в чистое поле, будто это было вынужденное бегство. Германии, члену НАТО, остались наши аэродромы, военные городки - вся инфраструктура. Однажды корреспондент еженедельника «АиФ» в интервью спросил Яковлева:

«Мы долгое время воспринимали Вас не как небожителя из Политбюро, а как какого-то Дон Кихота, который внедрился в сердцевину этой жуткой системы и сражается с ней изнутри. Истинный руководитель перестройки, истинный реформатор - это были только Вы. Фактически при Вашем участии к власти пришел Горбачев… Как все произошло на самом деле?»

Яковлев - действительно истинный апологет предательского развала СССР. Это он допускал ложь о том, что Ленин - кровавый диктатор, немецкий шпион; Сталин тоже бесчеловечный диктатор. Единолично владея СМИ, Яковлев мог написать, что хотел, и опровергнуть все, что не вписывалось в его антисоветские знания, полученные в Канаде.

День и ночь твердили и твердят до сих пор о том, что у русского народа покорная и рабская психология, что русский народ не по заслугам возомнил себя старшим братом, а потому другие народы должны судить его.

Яковлев очень умело воспользовался тем, что в течение всех лет Советской власти советские СМИ писали правду, народ привык верить своим СМИ, но теперь СМИ принадлежали врагам народа.

От слов они перешли к делу. В 1993 году призывали Ельцина: «Раздавите гадину». Гадиной, по их мнению, был законно избранный народом Верховный Совет. Он был расстрелян прямой наводкой из танковых пушек. С защитниками Верховного Совета, «тупыми негодяями», по мнению либеральной «интеллигенции», расправлялись безжалостно.

А вот откровения потомка кулака и подкаблучника М.Горбачева, высказанные им в 1999 году в университете Анкары: «Целью моей жизни было уничтожение коммунизма, невыносимой диктатуры над людьми. Меня полностью поддержала моя жена, которая поняла необходимость этого раньше, чем я. Именно для достижения этой цели я использовал свое положение в партии и стране. Именно поэтому моя жена все время подталкивала меня к тому, чтобы я последовательно занимал все более и более высокое положение в стране.

Когда я лично познакомился с Западом, я понял, что я не могу отступить от поставленной цели. А для достижения ее я должен заменить все руководство КПСС и СССР… Моим идеалом в то время был путь социал-демократических стран. Плановая экономика не позволяла реализовывать потенциал, которым обладали народы социалистических стран… Мне удалось найти сподвижников в реализации этих целей. Среди них особое место занимают А.Яковлев и Э.Шеварнадзе, заслуги которых в нашем общем деле просто неоценимы».

Эти «иуды» посеяли хаос на огромной территории, бесчисленные войны, межнациональную и межрелигиозную рознь. Взрослые гибнут, дети не родятся, нет даже вертепа, где родился сын божий Христос.

Его тоже продал за 30 сребреников Иуда. Тысячелетия проклинают его люди. Такая же участь у горбачевых, яковлевых, ельциных и.т.п.

А. НУРСКАНОВ,
секретарь Харабалинского РК КПРФ

Астраханская правда

«ЧТОБ В НАС ПРОСНУЛАСЬ СОВЕСТЬ»

Окончание. Начало в №19

Говоря об обозначенной проблеме, нельзя не сказать о С.Есенине. Вспомним безобразный фильм, где поэт, воплощающий и стихами, и внешним обликом русскую душу, представлен дебоширом и пьяницей. Одна из его жен была еврейкой. Сейчас уже ни для кого не секрет, что сионисты «дают» своих дев тем, кто реально мог бы служить на пользу русского народа, а затем даже продвигают их. Повязав узами родства, они мешают в дальнейшем активной деятельности на пользу тому народу, к которому принадлежит интересующий их человек.

Поэт Н.Клюев также пострадал от рук сионистов.

Н.Клюев побывал в Иране, Китае, Индии. Он приобщился к огромному кладезю знаний. Поэт был универсальной личностью: умел играть на нескольких инструментах, прекрасно пел, обладал недюжинными актерскими способностями. Это был истинно русский поэт, творчество его отражает исконные начала русской национальной жизни. По ложному доносу редактора «Известий» И.М. Гронского он был расстрелян в 1937 году.

Нельзя не вспомнить В.Маяковского и его друзей: Осю и Лилю Брик. И гибель обоих поэтов: С.Есенина и В.Маяковского.

Нельзя не вспомнить о Н.Рубцове, тоже символизирующем Русь. И его гибель, якобы от рук жены. Прочтите о нем повесть Н.Коняева «Путник на краю поля в книге «Н.Рубцов: Вологодская трагедия», М.: Эллис Лак, 1998г. (Она есть в городской библиотеке по ул. Шаумяна) **О Н.Рубцове и других настоящих русских людях, об их самоотверженности пишет С. Куняев: «Самоуважение нужно нам, а не самооплевывание, - вот одна из последних записей Достоевского в дневнике. И, наверное, Н.Рубцов становится с каждым годом все дороже и нужнее нам, потому что растит в нас то самоуважение к себе, к русской земле, русской душе, русской истории, то самоуважение, без которого не может жить ни один великий народ»... (С.Куняев).** Профессор М.П.Еремин, у которого 10 лет назад учился Рубцов, произнес такие слова: «Думая о Рубцове, глядя на его памятник, побывав в его деревне, вспоминая его стихи, я сегодня испытываю чувство, которое давно уже не приходило ко мне, я горжусь, что я русский».

С каждой избою и тучею,
С громом, готовым упасть,
Чувствую самую жгучую,
Самую смертную связь…

(Н.Рубцов)

И это тоже его:

Спасибо, скромный, русский огонек,
За то, что ты в предчувствии тревожном
Горишь для тех, кто в поле бездорожном
От всех друзей отчаянно далек,
За то, что, с доброй верою дружа,
Среди тревог великих и разбоя
Горишь, горишь, как добрая душа,
Горишь во мгле – и нет тебе покоя…

(Н.Рубцов)

Между прочим, Рубцова не раз оскорбляли, провоцируя драки, исключали из Литинститута. Дискредитация, оплевывание, моральное и материальное унижение…

В то время, когда писалась эта статья, не стало В.Толкуновой…

Закрыть глаза и не видеть этот незримый бой становится невозможным для все большего числа честных людей. Не только русских. С.Куняев говорит, что Н.Рубцова не раз выручал еврей Б.Слуцкий. И.Тальков пишет: «Я сужу людей не по национальному признаку, а по наличию у них совести, либо отсутствию ее. Порядочный еврей другом мне стать может, тогда как негодяй русский – никогда! Мне приходилось встречать евреев, живущих по христианским принципам, и русских «иуд». Не важно, к какой национальности принадлежит человек, важно, кому он служит – Белым или Черным, Силам Добра или силам зла, Богу или дьяволу, стремится к разрушению или к созиданию, множит грехи или тянется к истине… Великий русский народ еще силен, и пусть не надеются слуги дьявола, что … он сам сунет голову в петлю…» Певец и поэт так говорит о нашей стране:

Ты выпрямишь свой перебитый стан,
Как прежде, ощутишь себя мессией
И расцветешь на зависть всем врагам,
Несчастная Великая Россия.

Многие люди, соседи, знакомые, когда я говорю о боли, которая прорезает меня из-за того, что творится на родной земле, равнодушно отвечают: «Нет, мы таких статей и книг читать не будем. Покоя хочется. Просто пожить». Неужели кто-то думает, что в 1812г., когда французы на нас напали, или в сороковые годы XX века меньше хотелось всем жить?! **Каждый народ выбирает свою судьбу. В 1941-1945 годах мы выбрали победу. А теперь ... мы выбираем покой?!**

Многие российские военные согласились с развалом армии. Население, дебельнутое 25-м кадром и другими реалиями, продолжает смотреть «Кармелиту» и…всё подряд. Это особенно трогает в то время, как еврейский поэт И.Бродский написал: « И вечный бой! Покой нам только снится!» А я думаю, что

«Не время спать сейчас, православные!...»

Среди невидимой войны
И очень поздних озарений,
Среди трусливой тишины
Подонков разных поколений,
Среди немыслимых преград
И вероломного обмана
Идете с правдой на парад
Из невозможного тумана.
И в боли травли и угроз
Из раскаленного металла
Нам кто-то честный бросит трос!
Ведь совесть жить не перестала.
Говорят, что Бог – это Совесть.

Ирина РАССКАЗОВА

Использована репродукция картины М. Малеева «Куликово поле XX столетия»

Кроссворд

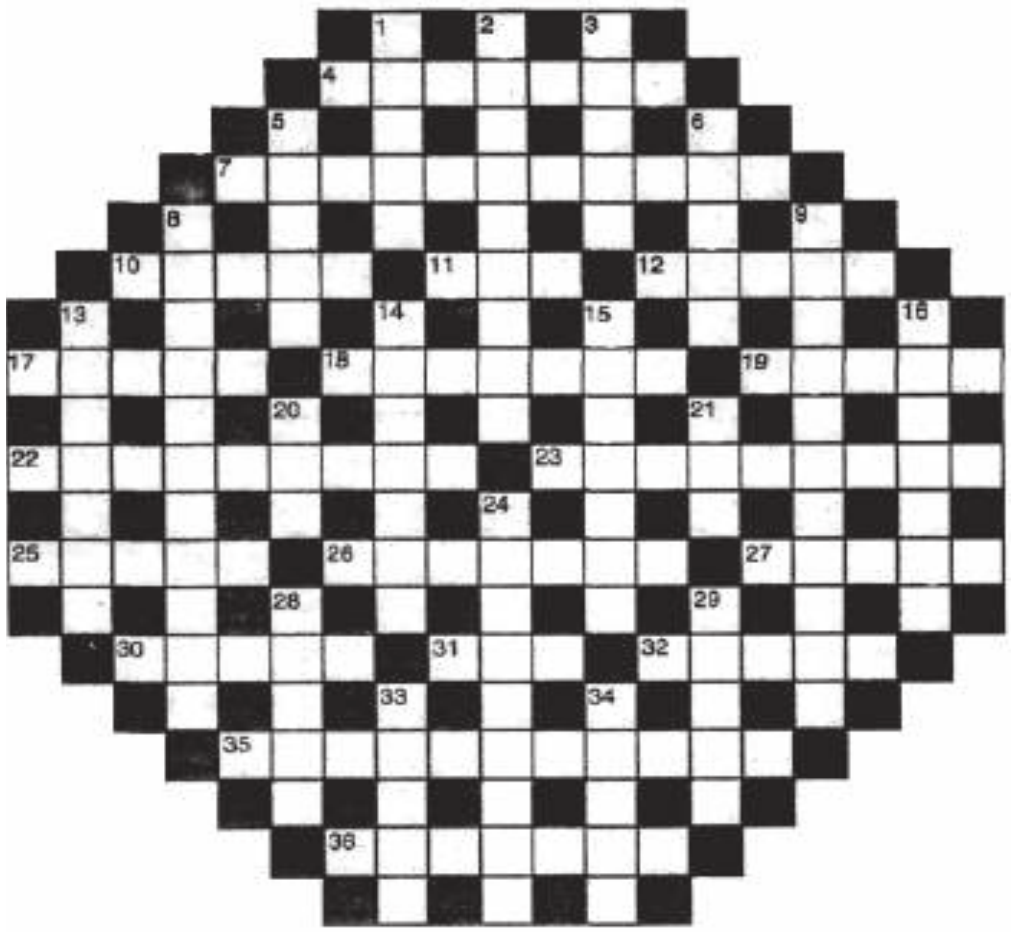

ПО ГОРИЗОНТАЛИ: 4. Презент. 7. Бдит за исполнением законов. 10. Топливо. 11. Очень маленький российский автомобиль. 12. Представитель куриных, ярко раскрашенный. 17. Затопляемая половодьем речная долина. 18. Встреча по-французски. 19. Удар самолетов «лоб в лоб». 22. И свекла, и репа. 23. Алмаз после огранки. 25. Отходы производства ткани из конопли. 26. То же, что и мотив. 27. Прибрежная морская и речная птица. 30. Результат хорошо проведенной операции. 31. Он у математиков всегда неизвестен. 32. Одна из частей «Мыльной оперы». 35. Старинные редкие и ценные вещи. 36. Грубый нарушитель общественного порядка.

ПО ВЕРТИКАЛИ: 1. Часть уха для сережки. 2. Заграждение из подручных материалов, препятствующее проезду. 3. Джемпер с пуговицами. 5. Она разносит по организму кислород, питание. 6. Участок тайги с темнохвойным лесом. 8. Ученый следователь. 9. Вид коммунальной услуги. 13. Авторское вознаграждение. 14. Летательный аппарат. 15. Отборные, заслуженные войска. 16. Всегда послушный ребенок. 20. Крупная партия товара для продажи. 21. Игрушка-волчок. 24. До генерала один шаг. 28. Сезон года. 29. Болотная птица с длинным клювом. 33. Причина заболевания гриппом. 34. Лассо по-русски.

ОТВЕТЫ НА КРОССВОРД В ПРЕДЫДУЩЕМ НОМЕРЕ

ПО ГОРИЗОНТАЛИ: 1. Вилка. 9. Афера. 12. Архипелаг. 13. Мавр. 14. Раёк. 15. Иуда. 17. Иглу. 18. Якорь. 19. Исток. 20. Ария. 22. Арык. 24. Шоколад. 27. Арбалет. 30. Статист. 31. Фасон. 32. Череп.33. Скрипка. 34. Линотип. 36.Караван. 37. Арно. 39. Узор. 40. Груша. 43. Звено.46. Аура. 48. Трут. 50. Пост. 51. Обод. 52. Кинология. 53. Оскал. 54. Копия.

ПО ВЕРТИКАЛИ: 2. Игрок. 3. Комар. 4. Маринад. 5. Сход. 6. Опыт. 7. Шланг. 8. Игрушка. 10. Фокус. 11. Родео. 16. Аня. 17. Ива. 21. Истукан. 23. Рассказ. 25. Окапи. 26. Олово. 28. Арена. 29. Елена. 35. Палатка. 36. Крутояр. 38. Оса. 39. Унт. 41. Резус. 42. Шапка. 44. Ведро.45. Носки.

«ВЫ НЕ МЕДВЕДИ – ВЫ КОЗЛЫ»

К вопросу о грызунах, Грызлове и козлах

РИА Новости сообщает: Председатель Высшего совета партии «Единая Россия», спикер Госдумы Борис Грызлов не исключает, что будет использовать в выборной кампании перед единым днем голосования этой осенью слоган «Борис Грызлов грызет козлов». «На одну из избирательных кампаний я шел со слоганом «Борис Грызлов грызет козлов». Я думаю, что к этому слогану пришла пора вернуться», - сказал он, выступая на расширенном заседании Центрального совета сторонников партии «Единая Россия».

Грызлов и козлы – старая тема на российской политической поляне. Несмотря на то, что эмблемой ЕР является медведь и едроссы называют себя медведями, от оппозиции они постоянно слышат: «Вы не медведи – вы козлы». И вот, чтобы избавиться от неприятных обвинений, господин Председатель решил просто загрызть конкурентов. А грызть он умеет – только что с блеском кончил грызть гранит науки по теме «чистая вода» - воды больше не стало, но люди всласть насмеялись. Наконец-то стало понятно, что смысл медвежьей партии - производить веселые ситуации и шутов - хохмачей. Сейчас зрители увидят корриду – «Бой Грызлова с козлами», где на попытки укусить козла за ногу тореадор будет получать ответные удары острыми рогами. Если он выдержит это испытание, то предстоит еще один тяжелый поединок - встреча с избирателями, где его будут спрашивать: как это ты, избранник народа, прозябающего в нищете и бесправии, ухитрился за год заработать 16 миллионов рублей? Кто ты, кого представляешь, бедный народ или ворюг-богатеев? А нам как быть? Гнилая твоя партия, фальшивая, обманывает людей. Состоит из жуликов. Нет к вам доверия.

И ответить народу будет куда труднее, чем увертываться от сердитых бородатых козлов.

****

Стихи по теме

Борис Грызлов грызёт козлов -
Грызёт отчаянно, без слов.
До основанья, до мослов,
Так, словно съехал с тормозов!

Кромсает лис Грызлов Борис,
Котов бьёт мордой об карниз,
Руками разрывает крыс
Для тренировки и на бис.

Борис Альбертович Грызлов
Живьём съедает комаров,
В спирту настойных клопов
В себя вливает, будь здоров.

Козлов грызёт Борис Грызлов.
Жить трудно нынче без клыков!
Так распоясался Борис,
Что и коллег, штук сто, загрыз.

Автор: Арка-Ша, udaff.com

АСТРАХАНСКАЯ ПРАВДА
№ 20 от 26 мая 2010 г.
7

ТЕЛЕПРОГРАММА

ПОНЕДЕЛЬНИК 31 мая

1 КАНАЛ
05.00, 09.00, 12.00, 15.00, 18.00, 00.30, 03.00 Новости
05.05 Доброе утро
09.20 Малахов +
10.20 Модный приговор
11.20 Контрольная закупка
12.20 Участок
13.20 Детективы
14.00 Другие новости
14.20 Понять. Простить
15.20 Хочу знать
15.50 Т/с «ОБРУЧАЛЬНОЕ КОЛЬЦО»
16.50 Федеральный судья
18.20 Т/с «СЛЕД»
19.00 Давай поженимся!
20.00 Жди меня
21.00 Время
21.30 Т/с «ЕРМОЛОВЫ»
22.30 Т/с «МОСКОВСКАЯ САГА»
23.30 Познер
00.50 Т/с «КАЛИФРЕНИЯ»
01.20 Т/с «ОТЕЛЬ «ВАВИЛОН»

РОССИЯ
05.00 Утро России
06.07, 06.35, 07.35, 08.05, 08.30, 11.30, 14.30, 17.15, 20.30 Местное время.
Вести. Астраханская область
09.05, 03.40 Д/ф «Королева тигров. Маргарита Назарова»
10.00 О самом главном
11.00, 14.00, 17.00, 20.00 Вести
11.50 Т/с «БОГАТАЯ И ЛЮБИМАЯ»
12.45 Т/с «ПУТЕЙЦЫ»
13.40, 04.40 Дежурная часть
14.50 Т/с «ТАЙНЫ СЛЕДСТВИЯ»
16.30, 00.10 Т/с «КУЛАГИН И ПАРТНЕРЫ»
17.35 Т/с «ДВОРИК»
18.05 Т/с «ЕФРОСИНЬЯ»
19.00 Т/с «СЛОВО ЖЕНЩИНЕ»
20.50 Спокойной ночи, малыши!
21.00 Т/с «ЗАСТЫВШИЕ ДЕПЕШИ»
22.55 Д/ф «Неистовый Ролан»
23.50 Вести+
00.40 Хочу жить!
01.45 Х/ф «ЭТО Я»

НТВ
05.40 «ГОСУДАРСТВЕННАЯ ГРАНИЦА»
07.00 Сегодня утром
08.30 Кулинарный поединок
09.30, 15.30, 18.30 Чрезвычайное происшествие
10.00, 13.00, 16.00, 19.00, 23.15 Сегодня
10.20 Средний класс
11.00 Т/с «ВЕРНУТЬ НА ДОСЛЕДОВАНИЕ»
12.00 Суд присяжных
13.30 Т/с «АДВОКАТ»
14.30 Т/с «ЗНАКИ СУДЬБЫ»
16.30 Т/с «УЛИЦЫ РАЗБИТЫХ ФОНАРЕЙ»
19.30 Т/с «ДИКИЙ»
21.30 Т/с «ЧАС ВОЛКОВА»
23.35 Честный понедельник
00.25 Школа злословия

КУЛЬТУРА
07.00 Канал «Евроньюс»
10.00, 19.30, 23.30 Новости культуры
10.20 Кто там...
10.45, 01.35, 02.50 Программа передач
10.55 Х/ф «НАС ВЕНЧАЛИ НЕ В ЦЕРКВИ»
12.25 Д/ф «Запас прочности»
13.05, 19.50 Д/с «Рим: рассвет и закат империи»
13.50 Мой Эрмитаж
14.20 Графоман
15.30 Все о собаках
15.35 Мультфильм
15.45 Т/с «ГРОЗОВЫЕ КАМНИ»
16.35 Д/с «Остров орангутанов»
16.55 Концерт Миши Майского (виолончель) и Лили Майской (фортепиано)
17.50 Д/ф «Аттила»
18.00, 01.40 Academia
18.45 Д/ф «Фонтене. Обитель нищенствующих братьев»
19.05 В главной роли...
20.40 Абсолютный слух
21.20 Острова
22.05 Тем временем
23.00 Из истории российской разведки
23.50 Д/ф «Таинство брака»
01.05 Д/ф «Окно в невидимое»

РЕН-ТВ
06.00 Неизвестная планета
06.28, 11.00, 15.00 Час суда с Павлом Астаховым
07.00, 12.30 Развлекательная программа
07.10 Публицистическая программа Астраханской телерадиокомпании
07.30, 13.00 Званый ужин
08.29 Т/с «СОЛДАТЫ - 6»
09.30, 16.30, 23.30 Новости 24
10.00, 18.28, 00.00 Честно
12.00, 16.00, 18.00 Экстренный вызов
14.00 Давай попробуем?
17.00 Т/с «УЛИЦЫ РАЗБИТЫХ ФОНАРЕЙ. НОВЫЕ ПРИКЛЮЧЕНИЯ МЕНТОВ»
19.30 Новости 24. Астрахань
20.00 Громкое дело
20.28 Т/с «ОДНОРАЗОВЫЕ ЛЮДИ»
21.32 Дорогая передача
22.32 Справедливость
00.59 Репортерские истории

ВТОРНИК 1 июня

1 КАНАЛ
05.00, 09.00, 12.00, 15.00, 18.00, 00.30, 03.00 Новости
05.05 Доброе утро
09.20 Малахов +
10.20 Модный приговор
11.20 Контрольная закупка
12.20 Участок
13.20 Детективы
14.00 Другие новости
14.20 Понять. Простить
15.20 Хочу знать
15.50 Т/с «ОБРУЧАЛЬНОЕ КОЛЬЦО»
16.50 Федеральный судья
18.20 Т/с «СЛЕД»
19.00 Давай поженимся!
20.00 Пусть говорят
21.00 Время
21.30 Т/с «ЕРМОЛОВЫ»
22.30 Т/с «МОСКОВСКАЯ САГА»
23.30 Д/ф «Мой друг Леонид Ильич...»
00.50 Т/с «КАЛИФРЕНИЯ»
01.20 Т/с «ОТЕЛЬ «ВАВИЛОН»
02.20, 03.05 Х/ф «ПРЕРВАННАЯ ЖИЗНЬ»

РОССИЯ
05.00 Утро России
06.07, 06.35, 07.35, 08.05, 08.30, 11.30, 14.30, 17.15, 20.30 Местное время.
Вести. Астраханская область
09.05 Д/ф «Мальчик из Армавира. Необыкновенные вундеркинды»
10.00 О самом главном
11.00, 14.00, 17.00, 20.00 Вести
11.50 Т/с «БОГАТАЯ И ЛЮБИМАЯ»
12.45 Т/с «ПУТЕЙЦЫ»
13.40, 04.40 Дежурная часть
14.50 Т/с «ТАЙНЫ СЛЕДСТВИЯ»
16.30, 00.10 Т/с «КУЛАГИН И ПАРТНЕРЫ»
17.35 Т/с «ДВОРИК»
18.05 Т/с «ЕФРОСИНЬЯ»
19.00 Т/с «СЛОВО ЖЕНЩИНЕ»
20.50 Спокойной ночи, малыши!
21.00 Т/с «ЗАСТЫВШИЕ ДЕПЕШИ»
22.55 Д/ф «Сережа Парамонов. Советский Робертино Лоретти»
23.50 Вести+
00.40 Х/ф «УБИЙСТВО В БЕЛОМ ДОМЕ»

НТВ
05.40 Т/с «ГОСУДАРСТВЕННАЯ ГРАНИЦА»
07.00 Сегодня утром
08.30 Квартирный вопрос
09.30 Чистосердечное признание
10.00, 13.00, 16.00, 19.00, 23.15 Сегодня
10.20 Средний класс
11.00 Т/с «ВЕРНУТЬ НА ДОСЛЕДОВАНИЕ»
12.00 Суд присяжных
13.30 Т/с «АДВОКАТ»
14.30 Т/с «ЗНАКИ СУДЬБЫ»
15.30, 18.30 Чрезвычайное происшествие
16.30 Т/с «УЛИЦЫ РАЗБИТЫХ ФОНАРЕЙ»
19.30 Т/с «ДИКИЙ»
21.30 Т/с «ЧАС ВОЛКОВА»
23.35 Главный герой
00.25 Главная дорога

КУЛЬТУРА
06.30 Канал «Евроньюс»
10.00, 19.30, 23.30 Новости культуры
10.20 Д/ф «Остров детства»
10.45, 01.50, 02.50 Программа передач
10.55 Х/ф «СВИДАНИЕ С МОЛОДОСТЬЮ»
12.25 Живое дерево ремесел
12.35, 23.00 Из истории российской разведки. Люди и судьбы
13.05, 19.50 Д/с «Рим: рассвет и закат империи»
13.50 Легенды царского села
14.20 Х/ф «РОССИЯ МОЛОДАЯ»
15.30 Все о собаках
15.35 Мультфильм
15.45 Т/с «ГРОЗОВЫЕ КАМНИ»
16.35 Д/с «Остров орангутанов»
16.55 Международный день защиты детей. VII Международный фестиваль «Москва встречает друзей»
17.50 Д/ф «Виктор Гюго»
18.00, 01.55 Academia
18.45 Д/ф «Сиань. Глиняные воины первого императора»
19.05 В главной роли...
20.40 Сати. Нескучная классика...
21.20 Д/ф «Вера Каралли: «Это письмо я писала в перчатках...»
22.00 Д/ф «Большая площадь Брюсселя. Прекраснейший в мире театр»
22.20 Апокриф
23.50 Д/ф «Массовка»
00.35 Х/ф «ТОНИ ТАКИТАНИ»
02.45 Д/ф «Анри Тулуз-Лотрек»

РЕН-ТВ
06.00, 04.49 Неизвестная планета
06.27, 11.00, 15.00 Час суда с Павлом Астаховым
07.00 Спорт
07.10, 12.30, 19.30 Новости 24. Астрахань
07.30, 13.00 Званый ужин
08.29 Т/с «СОЛДАТЫ - 6»
09.30, 16.30, 23.30 Новости 24
10.00, 18.30, 00.00 Честно
12.00, 16.00, 18.02 Экстренный вызов
14.00 Давай попробуем?
17.00 Т/с «УЛИЦЫ РАЗБИТЫХ ФОНАРЕЙ. НОВЫЕ ПРИКЛЮЧЕНИЯ МЕНТОВ»
20.00 Громкое дело
20.28 Т/с «ОДНОРАЗОВЫЕ ЛЮДИ»
21.32, 22.00 Дорогая передача
22.32 Справедливость
00.59 Х/ф «УРОК ВЫЖИВАНИЯ»
02.53 Я - путешественник

СРЕДА 2 июня

1 КАНАЛ
05.00, 09.00, 12.00, 15.00, 18.00, 00.30, 03.00 Новости
05.05 Доброе утро
09.20 Малахов +
10.20 Модный приговор
11.20 Контрольная закупка
12.20 Участок
13.20 Детективы
14.00 Другие новости
14.20 Понять. Простить
15.20 Хочу знать
15.50 Т/с «ОБРУЧАЛЬНОЕ КОЛЬЦО»
16.50 Федеральный судья
18.20 Т/с «СЛЕД»
19.00 Давай поженимся!
20.00 Пусть говорят
21.00 Время
21.30 Т/с «ЕРМОЛОВЫ»
22.30 Т/с «МОСКОВСКАЯ САГА»
23.30 Среда обитания
00.50 Т/с «КАЛИФРЕНИЯ»
01.20 Т/с «ОТЕЛЬ «ВАВИЛОН»

РОССИЯ
05.00 Утро России
06.07, 06.35, 07.35, 08.05, 08.30, 11.30, 14.30, 17.15, 20.30 Местное время.
Вести. Астраханская область
09.05 Д/ф «Елисеевский». Казнить. Нельзя помиловать»
10.00 О самом главном
11.00, 14.00, 17.00, 20.00 Вести
11.50 Т/с «БОГАТАЯ И ЛЮБИМАЯ»
12.45 Т/с «ПУТЕЙЦЫ»
13.40, 04.40 Дежурная часть
14.50 Т/с «ТАЙНЫ СЛЕДСТВИЯ»
16.30, 00.10 Т/с «КУЛАГИН И ПАРТНЕРЫ»
17.35 Т/с «ДВОРИК»
18.05 Т/с «ЕФРОСИНЬЯ»
19.00 Т/с «СЛОВО ЖЕНЩИНЕ»
20.50 Спокойной ночи, малыши!
21.00 Т/с «ЗАСТЫВШИЕ ДЕПЕШИ»
22.55 Д/ф «Мессинг. Ванга. Кейси... Секрет ясновидения»
23.50 Вести+
00.40 Х/ф «ОБЫКНОВЕННОЕ ЧУДО»
03.40 Горячая десятка

НТВ
05.40 «ГОСУДАРСТВЕННАЯ ГРАНИЦА»
07.00 Сегодня у тром
08.30 Дачный ответ
09.30, 15.30, 18.30 Чрезвычайное происшествие
10.0 0, 13.0 0, 16.0 0, 19.0 0, 23.15 Сегодня
10.20 Средний класс
11.00 Т/с «ВЕРНУ ТЬ НА ДОСЛЕДОВАНИЕ»
12.00 Суд присяжных
13.30 Т/с «АДВОКАТ»
14.30 Т/с «ЗНАКИ СУДЬБЫ»
16.30 Т/с «УЛИЦЫ РАЗБИТЫХ ФОНАРЕЙ»
19.30 Т/с «ДИКИЙ»
21.30 Т/с «ЧАС ВОЛКОВА»
23.35 Поздний разговор
00.25 Х /ф «ЭКСПРЕСС»

КУЛЬТУРА
06.30 Канал «Евроньюс»
10.00, 19.30, 23.30 Новости культуры
10.20, 19.05 В главной роли...
10.40, 01.50, 02.50 Программа передач
10.50 Х/ф «ТЫ МОЙ ВОСТОРГ, МОЕ МУЧЕНЬЕ...»
12.20 Д/ф «Бухара. Жемчужина Шелкового пути»
12.35, 23.00 Из истории российской разведки. Люди и судьбы
13.05, 19.50 Д/с «Рим: рассвет и закат империи»
13.50 Странствия музыканта
14.20 Х/ф «РОССИЯ МОЛОДАЯ»
15.30 Все о собаках
15.35 Мультфильм
15.45 Т/с «ГРОЗОВЫЕ КАМНИ»
16.35 Д/с «Остров орангутанов»
16.55 БлокНОТ
17.25 К.Сен-Санс. «Муза и поэт». Дуэт для скрипки и виолончели. Исполняют Никита Борисоглебский и Денис Шаповалов
17.50 Д/ф «Сад радостей земных». Иероним Босх»
18.00, 01.55 Academia
18.45 Д/ф «Дротнингхольм. Остров королев»
20.40 Власть факта
21.20 Д/ф «Ядерная любовь»
22.15 Магия кино
23.50 Х/ф «ЖЕЛЕЗНАЯ ДОРОГА»
01.20 В.А.Моцарт. Концерт №20 для фортепиано с оркестром. Солист К. Тао. Дирижер М.Плетнев

РЕН-ТВ
06.00, 05.08 Неизвестная планета
06.27, 11.00, 15.00 Час суда с Павлом Астаховым
07.00 Спорт
07.10, 12.30, 19.30 Новости 24. Астрахань
07.30, 13.00 Званый ужин
08.28 Т/с «СОЛДАТЫ - 6»
09.30, 16.30, 23.30 Новости 24
10.00, 18.29, 00.00 Честно
12.00, 16.00, 18.01 Экстренный вызов
14.00 Давай попробуем?
17.00 Т/с «УЛИЦЫ РАЗБИТЫХ ФОНАРЕЙ. НОВЫЕ ПРИКЛЮЧЕНИЯ МЕНТОВ»
20.00 Громкое дело
20.28 Т/с «ОДНОРАЗОВЫЕ ЛЮДИ»
21.32 Дорогая передача
22.32 Справедливость
00.59 Х/ф «СТРАШНЫЙ СУД», 1 серия

ЧЕТВЕРГ 3 июня

1 КАНАЛ
05.00, 09.00, 12.00, 15.00, 18.00, 00.30, 03.00 Новости
05.05 Доброе утро
09.20 Малахов +
10.20 Модный приговор
11.20 Контрольная закупка
12.20 Участок
13.20 Детективы
14.00 Другие новости
14.20 Понять. Простить
15.20 Хочу знать
15.50 Т/с «ОБРУЧАЛЬНОЕ КОЛЬЦО»
16.50 Федеральный судья
18.20 Т/с «СЛЕД»
19.00 Давай поженимся!
20.00 Пусть говорят
21.00 Время
21.30 Т/с «ЕРМОЛОВЫ»
22.30 Человек и закон
23.30 Спецрасследование: «Несовместимо с жизнью»
00.50 Т/с «КАЛИФРЕНИЯ»
01.20 Т/с «ОТЕЛЬ «ВАВИЛОН»

РОССИЯ
05.00 Утро России
06.07, 06.35, 07.35, 08.05, 08.30, 11.30, 14.30, 17.15, 20.30 Местное время.
Вести. Астраханская область
09.05 Д/ф «Запрещенный концерт. Немузыкальная история»
10.00 О самом главном
11.00, 14.00, 17.00, 20.00 Вести
11.50 Т/с «БОГАТАЯ И ЛЮБИМАЯ»
12.45 Т/с «ПУТЕЙЦЫ - 2»
13.40 Дежурная часть
14.50 Т/с «ТАЙНЫ СЛЕДСТВИЯ»
16.30, 00.10 «КУЛАГИН И ПАРТНЕРЫ»
17.35 Т/с «ДВОРИК»
18.05 Т/с «ЕФРОСИНЬЯ»
19.00 Т/с «СЛОВО ЖЕНЩИНЕ»
20.50 Спокойной ночи, малыши!
21.00 Т/с «ЗАСТЫВШИЕ ДЕПЕШИ»
22.55 Д/ф «Формула счастья Марии Пахоменко»
23.50 Вести+
00.40 Х/ф «ПИСЬМА С ИВОДЗИМЫ»
03.25 Честный детектив

НТВ
05.40 Т/с «ГОСУДАРСТВЕННАЯ ГРАНИЦА»
07.00 Сегодня утром
08.30 Следствие вели...
09.30 Первая кровь
10.00, 13.00, 16.00, 19.00, 23.15 Сегодня
10.20 Средний класс
11.00 Т/с «ВЕРНУТЬ НА ДОСЛЕДОВАНИЕ»
12.00 Суд присяжных
13.30 Т/с «АДВОКАТ»
14.30 Т/с «ЗНАКИ СУДЬБЫ»
15.30, 18.30 Чрезвычайное происшествие
16.30 Т/с «УЛИЦЫ РАЗБИТЫХ ФОНАРЕЙ»
19.30 Т/с «ДИКИЙ»
21.30 Т/с «ЧАС ВОЛКОВА»
23.35 Х/ф «ДОЛИНА СМЕРТИ»
01.15 Х/ф «МАЛЬЧИШНИК»

КУЛЬТУРА
06.30 Канал «Евроньюс»
10.00, 19.30, 23.30 Новости культуры
10.20 Д/ф «Царица небесная. Богоматерь Владимирская»
10.45, 01.50, 02.50 Программа передач
10.55 Х/ф «ВЗРОСЛЫЙ СЫН»
12.20 Д/ф «Будапешт. Берега Дуная и крепость»
12.35, 23.00 Из истории российской разведки. Люди и судьбы
13.05, 19.50 Д/с «Рим: рассвет и закат империи»
13.50 Письма из провинции
14.20 Х/ф «РОССИЯ МОЛОДАЯ»
15.30 Все о собаках
15.35 Мультфильм
15.45 Т/с «ГРОЗОВЫЕ КАМНИ»
16.15 Д/с «Остров орангутанов»
17.00 Царская ложа
17.50 Д/ф «Иван Павлов»
18.00, 01.55 Academia
18.45 Д/ф «Соккурам. Грот озарения»
19.05 В главной роли...
20.40 Черные дыры, белые пятна
21.20 Д/ф «Альберобелло - столица «трулли»
21.35 Кто мы?
22.05 Культурная революция
23.50 Х/ф «ЖЕЛЕЗНАЯ ДОРОГА»
01.20 Р.Штраус. Бурлеска. Солист В.Холоденко. Дирижер Ю.Башмет
02.45 Д/ф «Бенджамин Дизраэли»

РЕН-ТВ
06.00, 05.08 Неизвестная планета
06.28, 11.00, 15.00 Час суда с Павлом Астаховым
07.00 Спорт

Приволжский РК и первичное отделение КПРФ с.Три Протока с глубоким прискорбием извещает о смерти ветерана Коммунистической партии, участника Великой Отечественной войны Калиева Мухамедгали Иссамуллаевича и выражают глубокие соболезнования родным, близким, товарищам покойного.

07.10, 12.30, 19.30 Новости
24. Астрахань
07.30, 13.00 Званый ужин
08.28 Т/с «СОЛДАТЫ - 6»
09.30, 16.30, 23.30 Новости 24
10.00, 18.27, 00.00 Честно
12.00, 16.00, 17.59 Экстренный вызов
14.00 Давай попробуем?
17.00 Т/с «УЛИЦЫ РАЗБИТЫХ ФОНАРЕЙ. НОВЫЕ ПРИКЛЮЧЕНИЯ МЕНТОВ»
20.00 Громкое дело
20.28 Т/с «ОДНОРАЗОВЫЕ ЛЮДИ»
21.32, 22.00 Дорогая передача
22.32 Справедливость
00.59 Х/ф «СТРАШНЫЙ СУД», 2 серия
02.52 Покер-дуэль

ПЯТНИЦА 4 июня

1 КАНАЛ
05.00, 09.00, 12.00, 15.00, 18.00 Новости
05.05 Доброе утро
09.20 Малахов +
10.20 Модный приговор
11.20 Контрольная закупка
12.20 Участок
13.20 Детективы
14.00 Другие новости
14.20 Понять. Простить
15.20 Хочу знать
15.50 Т/с «ОБРУЧАЛЬНОЕ КОЛЬЦО»
16.50 Федеральный судья
18.20 Поле чудес
19.10 Давай поженимся!
20.00 Пусть говорят
21.00 Время
21.30 Розыгрыш
23.00 Концерт группы «Цветы»
01.00 Х/ф «ПАСТВА»

РОССИЯ
05.00 Утро России
06.07, 06.35, 07.35, 08.05, 08.30, 11.30, 14.30, 20.30 Местное время. Вести. Астраханская область
09.05 Мусульмане
09.15 Мой серебряный шар
10.10 О самом главном
11.00, 14.00, 17.00, 20.00 Вести
11.50 Т/с «БОГАТАЯ И ЛЮБИМАЯ»
12.45 Т/с «ПУТЕЙЦЫ - 2»
13.40 Дежурная часть
14.50 Т/с «ТАЙНЫ СЛЕДСТВИЯ»
16.30 Т/с «КУЛАГИН И ПАРТНЕРЫ»
17.15 Местное время. Вести. Северный Кавказ
17.35 Т/с «ДВОРИК»
18.05 Т/с «ЕФРОСИНЬЯ»
19.00 Т/с «СЛОВО ЖЕНЩИНЕ»
20.50 Спокойной ночи, малыши!
21.00 Юрмала
22.55 Девчата
23.50 Х/ф «КОРОЛЬ, ДАМА, ВАЛЕТ»
01.45 Х/ф «ЗОНА СМЕРТЕЛЬНОЙ ОПАСНОСТИ»

НТВ
05.40 Т/с «ГОСУДАРСТВЕННАЯ ГРАНИЦА»
07.00 Сегодня утром
08.30 И снова здравствуйте!
09.30 Особо опасен!
10.00, 13.00, 16.00, 19.00 Сегодня
10.20 Средний класс
11.00 Т/с «ВЕРНУТЬ НА ДОСЛЕДОВАНИЕ»
13.30 Т/с «АДВОКАТ»
15.30, 18.30, 20.30 Чрезвычайное происшествие
16.30 Т/с «УЛИЦЫ РАЗБИТЫХ ФОНАРЕЙ»
19.30 Следствие вели...
20.55 Д/с «Жизнь за еду»
21.55 НТВшники
23.00 Женский взгляд
23.45 Х/ф «НЕМНОЖКО БЕРЕМЕННА»
02.15 Особо опасен!

КУЛЬТУРА
06.30 Канал «Евроньюс»
10.00, 19.30, 23.30 Новости культуры
10.20 В главной роли...
10.40, 01.50, 02.50 Программа передач
10.50 Х/ф «ИЗЯЩНАЯ ЖИЗНЬ»
12.10 Д/ф «Созерцание ночи. Анна Голубкина»
12.50 Из истории российской разведки. Люди и судьбы
13.20, 19.50 Д/с «Рим: рассвет и закат империи»
14.05 Индустриальные музеи. «Форум зрения»
14.20 Х/ф «РОССИЯ МОЛОДАЯ»
15.30 Все о собаках
15.35 Мультфильм
16.05 За семью печатями
16.35 Д/с «Остров орангутанов»
17.00 Д/ф «Танго сенсации». Гидон Кремер и друзья»
17.50 Д/ф «Бенджамин Франклин»
18.00, 01.55 Academia
18.45 Дом актера
20.35 Сферы
21.15 Х/ф «ДВАДЦАТЬ ШЕСТЬ ДНЕЙ ИЗ ЖИЗНИ ДОСТОЕВСКОГО»
22.35 Линия жизни
23.50 Пресс-клуб XXI
00.45 Кто там...
01.15 Д/ф «Время свинга»

РЕН-ТВ
06.00, 04.56 Неизвестная планета
06.27, 11.00, 15.00 Час суда с Павлом Астаховым
07.00 Развлекательная программа
07.10, 12.30, 19.30 Новости
24. Астрахань
07.30, 13.00 Званый ужин
08.28 Т/с «СОЛДАТЫ - 6»
09.30, 16.30 Новости 24
10.00, 18.29, 00.00 Честно
12.00, 16.00, 18.01 Экстренный вызов
14.00 Давай попробуем?
17.00 Т/с «УЛИЦЫ РАЗБИТЫХ ФОНАРЕЙ. НОВЫЕ ПРИКЛЮЧЕНИЯ МЕНТОВ»
20.00 Громкое дело
20.28 Х/ф «АНГЕЛ ТЬМЫ»
22.16 Дорогая передача
22.28 Фантастика под грифом «Секретно»
23.30 Публицистическая программа Астраханской телерадиокомпании
00.59 Х/ф «УКРОМНОЕ МЕСТЕЧКО»
02.48 Х/ф «КОСТРОМА»

СУББОТА 5 июня

1 КАНАЛ
05.50, 06.10 Х/ф «БЕС В РЕБРО»
06.00, 10.00, 12.00 Новости
07.30 Играй, гармонь любимая!
08.10 Мультфильм
09.00 Умницы и умники
09.40 Слово пастыря
10.10 Непутевые заметки
10.30 Смак
11.10 Моя родословная
12.10 Грядка
12.40 Д/ф «В логове сомалийских пиратов»
13.50 Т/с «ШИРОКА РЕКА»
17.00 Живой мир
18.00 Кто хочет стать миллионером?
19.00 Х/ф «МОЙ ОСЕННИЙ БЛЮЗ»
21.00 Время
21.15 Х/ф «МИССИЯ НЕВЫПОЛНИМА»
23.20 Прожекторперисхилтон
00.00 Что? Где? Когда?
01.10 Х/ф «ТАКСИСТ»

РОССИЯ
05.35 Х/ф «ШЕСТОЙ»
07.10 Вся Россия
07.25 Диалоги о животных
08.00, 11.00, 14.00 Вести
08.10, 11.10, 14.20 Местное время. Вести. Астраханская область
08.20 Военная программа
08.45 Субботник
09.25 Х/ф «У МАТРОСОВ НЕТ ВОПРОСОВ!»
11.20 Клевое место
11.35 Медсовет
11.45 Записки из провинции
12.00 Специальный репортаж ГТРК «Лотос»
12.15 Комната смеха
13.10 Сто к одному
14.30 Кто хочет стать Максимом Галкиным
15.20 Большая семья
17.10 Субботний вечер
19.05, 20.40 Х/ф «КОГДА МЫ БЫЛИ СЧАСТЛИВЫ»
20.00 Вести в субботу
23.55 Х/ф «ОГНЕННАЯ СТЕНА»
02.00 Х/ф «АТАКА ПАУКОВ»

НТВ
05.40 Т/с «ВИСЯКИ»
07.30 Сказки Баженова
08.00, 10.00, 13.00, 16.00, 19.00 Сегодня
08.20 Золотой ключ
08.50 Без рецепта
09.25 Смотр
10.25 Главная дорога
11.00 Кулинарный поединок
12.00 Квартирный вопрос
13.20 Особо опасен!
14.00 Д/с «Лучший город земли»
15.05 Своя игра
16.20 Суд присяжных
17.50 Очная ставка
18.40 Чрезвычайное происшествие
19.25 Профессия - репортер
19.55 Программа максимум
21.00 Русские сенсации
21.50 Ты не поверишь!
22.40 «СМЕРТЕЛЬНОЕ ОРУЖИЕ»
00.55 Х/ф «КЛЕТКА»
03.00 Т/с «МЕРТВЫЕ ДО ВОСТРЕБОВАНИЯ»

КУЛЬТУРА
06.30 Канал «Евроньюс»
10.00, 01.50, 02.50 Программа передач
10.10 Библейский сюжет
10.40 Х/ф «ПРОЩАНИЕ СЛАВЯНКИ»
12.00 Д/ф «Жемчужины»
12.30 Х/ф «ПОСЛЕДНИЕ КАНИКУЛЫ»
14.00, 01.55 Заметки натуралиста
14.25 Вспоминая Бориса Покровского. «Недосказанное»
15.20 Спектакль «Оскар»
17.55 Вечер-посвящение Давиду Самойлову в КЗЧ «Заздравная песня»
19.00 Д/ф «Внутри вулкана»
20.35 Х/ф «МЫ ИЗ ДЖАЗА»
22.00 Новости культуры
22.25 Х/ф «МОЦАРТ - Я СОСТАВИЛ БЫ СЛАВУ МЮНХЕНА»
23.55 Другие берега, другие жизни. Фестиваль зарубежного авторского документального кино. «Япония: история любви и ненависти». Режиссер Шон МакАлистер
00.55 Концерт в Москве «Свингл Сингерс»

РЕН-ТВ
06.00 Неизвестная планета
06.23 Скетч-шоу
06.48, 07.46 Т/с «ФИРМЕННАЯ ИСТОРИЯ»
08.44 Реальный спорт
09.15 Я - путешественник
09.41 Карданный вал
10.12 Х/ф «АНГЕЛ ТЬМЫ»
12.00 Репортерские истории
12.30 Публицистическая программа Астраханской телерадиокомпании
13.00 Военная тайна
14.00, 15.00, 16.00, 17.00, 02.33, 03.33, 04.32 «ОДНОРАЗОВЫЕ ЛЮДИ»
18.00 В час пик
19.00 Неделя с Марианной Максимовской
20.01 Концерт Михаила Задорнова «Задорные заколебалки»
21.57 Х/ф «ХОТТАБЫЧ»
23.52 Top gear
00.55 Х/ф «УКРОМНОЕ МЕСТЕЧКО - 2»

ВОСКРЕСЕНЬЕ 6 июня

1КАНАЛ
06.00, 10.00, 12.00 Новости
06.10, 08.20 Мультфильм
06.20 Х/ф «ВАС ОЖИДАЕТ ГРАЖДАНКА НИКАНОРОВА»
07.50 Служу Отчизне!
09.10 Здоровье
10.20 Пока все дома
11.10 Счастье есть!
12.10 Фазенда
12.40 Севастопольские рассказы
13.40 «БАРЫШНЯКРЕСТЬЯНКА»
15.40 КВН. Премьер-лига
17.20 Д/ф «Золотая клетка»
19.20 Концерт «Феличита»
21.00 Время
22.00 Большая разница
23.00 Т/с «ВСПОМНИ, ЧТО БУДЕТ»
00.40 Х/ф «ТРИНАДЦАТЫЙ ВОИН»
02.30 Х/ф «РЕКА»

РОССИЯ
05.45 «ТРАКТИР НА ПЯТНИЦКОЙ»
07.20 Смехопанорама
07.50 Сам себе режиссер
08.35 Утренняя почта
09.10 Мультфильм
09.20 «Остров сокровищ»
11.00, 14.00 Вести
11.10 Местное время. Вести. Астраханская область. События недели
11.50, 04.10 Городок
12.20 Х/ф «МЕСТЬ»
14.20 Местное время. Вести. Астраханская область
14.30 Дежурная часть
15.00 Честный детектив
15.30 Д/ф «Ландыши для королевы. Гелена Великанова»
16.25 Праздничный концерт, посвященный Дню пограничника
18.05 Х/ф «ВАША ОСТАНОВКА, МАДАМ!»
20.00 Вести недели
21.05 Х/ф «СЮРПРИЗ»
23.05 Специальный корреспондент
00.05 Звуковая дорожка
02.00 Х/ф «БЕГСТВО»

НТВ
05.40 Х/ф «СЫН МАСКИ»
07.30 Дикий мир
08.00, 10.00, 13.00, 16.00 Сегодня
08.20 Русское лото
08.45 Их нравы
09.25 Едим дома
10.20 Quattroruote
10.55 Спасатели
11.25 Первая кровь
12.00 Дачный ответ
13.25 «Я ОБЪЯВЛЯЮ ВАМ ВОЙНУ»
15.05 Своя игра
16.25 И снова здравствуйте!
17.25 Т/с «МАСКВИЧИ»
18.15 Чрезвычайное происшествие
19.00 Сегодня. Итоговая программа
19.55 Чистосердечное признание
20.45 Бульдог-шоу
21.30 Х/ф «СКВОЗНЫЕ РАНЕНИЯ»
23.35 Авиаторы
00.10 Х/ф «ЛЮБОВНАЯ ИСТОРИЯ»
02.15 Особо опасен!

КУЛЬТУРА
06.30 Канал «Евроньюс»
10.00, 01.50, 02.50 Программа передач
10.10, 11.50, 14.45, 16.50 Мелодия стиха
10.12 Обыкновенный концерт
10.40 Х/ф «К ЧЕРНОМУ МОРЮ»
11.55 Д/ф «Жемчужины»
12.20 Легенды мирового кино
12.45 Достояние республики
13.00 Мелодия стиха»
13.05 Мультфильм
13.55, 01.55 Д/ф «Львы крокодильей реки»
14.50 Балет «Жизель»
16.55 Х/ф «БОРИС ГОДУНОВ»
19.15 Юрий Любимов: «Мой Пушкин»
20.00 Х/ф «ИЗБРАННЫЕ»
22.10 Д/ф «Татьяна Друбич»
23.15 Х/ф «ОКЕАН»
01.05 Трио Патти Остин в Базеле

РЕН-ТВ
06.00 Неизвестная планета
06.26, 07.19, 08.13 Т/с «ФИРМЕННАЯ ИСТОРИЯ»
09.06, 18.00 В час пик
10.05 Х/ф «ХОТТАБЫЧ»
12.01 Нереальная политика
12.30 Публицистическая программа Астраханской телерадиокомпании
13.00 Неделя с Марианной Максимовской
14.01 Концерт Михаила Задорнова «Задорные заколебалки»
15.57, 16.52, 03.39, 04.33 Т/с «ПОБЕГ»
17.46 Дорогая передача
19.00 Несправедливость
19.59 Х/ф «НАПАДЕНИЕ НА 13 УЧАСТОК»
22.01 Х/ф «ОХРАННИК»
00.04 Мировой бокс: Восходящие звезды
00.36 Х/ф «ДИКАЯ ОРХИДЕЯ - 2

Обком и Енотаевский районный комитет КПРФ от всей души сердечно поздравляют с юбилеем со дня рождения
КАШИНУ МАРИЮ ИВАНОВНУ
Самые добрые Вам пожелания крепкого здоровья и семейного благополучия, дальнейшего достойного вклада в партийную и общественную работу.

Н.В. Арефьев, С.И. Бурцев

Областной комитет КПРФ и Камызякский райком партии сердечно поздравляют с 85-летним юбилеем ветерана партии с 1947 года, члена райкома КПРФ
БАРДЫНИНА ГЕРМАНА ГРИГОРЬЕВИЧА
Примите нашу сердечную благодарность за многолетнюю активную работу в рядах Коммунистической партии, большой личный вклад в воссоздание Камызякского отделения КПРФ и плодотворную литературную деятельность.

Н.В. Арефьев, А.И. Косицын

Астраханский обком, Ленинский райком, редакция газеты «Астраханская правда» сердечно поздравляют коммуниста п/о им. Волкова
КОСОВА ИВАНА ИГНАТЬЕВИЧА с 85-летием.
Астраханское партийное отделение гордится, что в ее рядах состоят такие люди, как Иван Игнатьевич, и дорожит этим. Боевой ветеран Великой Отечественной остается в строю по сей день. Является активным пропагандистом Коммунистической партии, вносит свой посильный вклад в общее дело борьбы за торжество идей социализма.
Здоровья Вам и успехов в дальнейшей общественно-политической деятельности!

Н.В. Арефьев, В.Н. Горохов

ВСТРЕЧА ЗАЩИТНИКОВ 31-Й СТАТЬИ КОНСТИТУЦИИ В АСТРАХАНИ

31 мая в 18.00 у памятника борцам за установление советской власти в Астрахани (Братский сад) состоится встреча защитников 31-й статьи Конституции РФ. Приглашаются все желающие. Защитим свое право на свободу собраний!

Оргкомитет

ВСЕ, ЧТО НЕ ВОШЛО В ГАЗЕТУ, читайте в блоге **Александра ТОКАРЕВА**
http://alextokarev1701.livejournal.com

«НЕ В СИЛЕ БОГ, А В ПРАВДЕ»

"Астраханская правда".
Учредитель - Астраханский обком КПРФ.
Издатель - ООО «Редакция газеты «Астраханская правда».
Адрес издателя: 414000, г.Астрахань, ул. Ленина, д. 23/20. Подписной индекс 50560
Газета зарегистрирована в региональной гос.инспекции по защите свободы печати и массовой информации при Министерстве печати и информации РФ в г.Ростов-на-Дону. Регистрационный № Р 0708 от 18.08.1993 г.

Председатель редакционного совета Н.В. АРЕФЬЕВ.
Редактор Т.В. КОЖЕВНИКОВА.
Заместитель редактора - А.М. ТОКАРЕВ
Дизайнер компьютерной верстки - Х.А. АИТОВ

Рукописи не рецензируются и не возвращаются.
В соответствии с "Законом о печати" письма читателей используются по усмотрению редакции.
Редакция может опубликовать статьи для обсуждения, не разделяя точку зрения автора. При перепечатке ссылка обязательна. Ответственность за точность фактов, цитат, имен, названий, а также за то, что в материалах содержатся факты, не подлежащие открытой публикации, несет автор письма.

Адрес редакции: 414000, Астрахань, ул. Ленина, д 23/20. Главпочтамт, а/я 127.
E-mail: kprf@astranet.ru тел 22-26-13.
Компьютерный набор и верстка редакции.
Номер подписан в печать 25.05.10.
По графику в 12.00. Фактически в 12.00
Отпечатано в ООО «Издательство «МиГ». Адрес: г. Астрахань, ул. Бакинская, 79
Тел. 44-66-85.

Заказ №159 Тираж -2250 экз. Цена договорная.