САЙТ КОММУНИСТОВ АСТРАХАНИ www.kprfast.ru

АСТРАХАНСКАЯ ПРАВДА

Издается с 19 января 1994 года

Газета Астраханского областного отделения КПРФ № 21 (1359) от 3 июня 2021 г.

КОММУНИСТИЧЕСКАЯ ПАРТИЯ РФ

г.Астрахань, ул.Ленина, 23/20, www.kprf.ru, email: kprf30@bk.ru, тел.: 512613

Уважаемый Владимир Владимирович!

Это тревожное и опасное время обязывает меня обратиться к Вам с открытым письмом.

Исполняется 30 лет после невиданного предательства, приведшего к разрушению нашей великой Советской Родины. Оно начиналось с бестолковых «реформ» Горбачёва и наглядно выразилось в сдаче национальных интересов. Уступки Рейгану в Женеве и Рейкьявике закончились полной капитуляцией перед Бушем-старшим на Мальте.

Сегодня США и их натовские сателлиты ведут против нас крупномасштабную и многоплановую гибридную войну. И проводя любые переговоры, надо постоянно помнить, что сильными, умными и успешными мы глобалистам не нужны. Я уверен: у России достанет сил противостоять самым острым вызовам. Но главные угрозы, как всегда, подстерегают нас изнутри.

Начинается крупная избирательная кампания. Она будет проходить в кризисных условиях, угрожающих гражданскому миру в стране и её суверенитету. В такой ситуации необходимо сплочение общества и всестороннее укрепление нашей стратегической безопасности. Вызовы настоятельно требуют смены социально-экономического вектора развития. Если вместо этого гражданам путём фальсификаций и манипуляций на выборах, путём запугивания и гонений на оппонентов будет навязан прежний курс, это не упрочит стабильность государства, а будет способствовать его дальнейшему разрушению.

ГЛАВНЫЕ УГРОЗЫ

В политическом докладе на XVIII съезде КПРФ и в своём обращении к правительству в ходе отчёта премьер-министра М.В. Мишустина я особо отметил, что в стране нарастают системные угрозы. Прежде всего, угрозы вымирания и массового обнищания, дальнейшего экономического и технологического отставания, истощения интеллектуального потенциала. Крайне опасным становится социальное неравенство. Отсюда вытекает и главная угроза окончательного раскола общества на богатеющее меньшинство и абсолютное большинство обманутых, обобранных и недовольных. Это чревато социальным взрывом и смутой, на которой мечтают погреть руки экстремисты из «либеральной оппозиции». Они энергично опекаются зарубежными кураторами и рассчитывают на разрушительный «майдан» по-российски по итогам выборов.

На съезде партии мы вновь заявили о своей убеждённости в том, что разрушительному течению событий существует альтернатива. Ею может быть курс, основы и принципы которого заложены в программе народно-патриотических сил, утверждённой Орловским международным экономическим форумом. Она поддержана лучшими специалистами, работающими в сфере экономики, науки, образования и медицины.

Именно в Орле мы организовали и научную конференцию, посвящённую формированию ясного образа будущего. «Партия власти» так и не смогла предложить его обществу за три постсоветских десятилетия. Центральными здесь являются новая индустриализация и стратегическое планирование в опоре на идеологию народовластия и социальной справедливости. Без планирования страна не может уверенно смотреть вперёд и успешно развиваться. Кроме того, за последние месяцы КПРФ организовала парламентские слушания по самым актуальным и наболевшим вопросам экономики, демографии, медицины, образования и патриотического воспитания.

ОКОНЧАНИЕ НА СТР. 4-5

ОБЪЯВЛЕНИЕ

4 ИЮНЯ в 12:00 в библиотеке Крупской Астраханское региональное отделение Союза писателей России проводит литературно-музыкальный вечер «Духовной жаждою томим», посвящённый Пушкинскому дню России и Дню русского языка.

Приглашаются все желающие.

6 ИЮНЯ в 10:00 – возложение цветов к памятнику А.С. Пушкину в сквере его имени (ул. Коммунистическая/ Советская).

ГОЛОСУЕМ ЗА КПРФ!

Обращение III Съезда Общероссийской общественной организации «Дети войны» к российскому народу

Всего четыре месяца отделяют нас от избрания депутатов Государственной Думы. Это важное политическое мероприятие может повернуть нашу жизнь к лучшему, если мы поверим в свои силы и придем на голосование. Партия власти «Единая Россия» сделала все, чтобы посеять неверие в выборы у людей и отучить их ходить на голосование. Все последние годы, пользуясь низкой явкой на голосование, партия власти голосовала сама за себя и за вас, и этого было достаточно, чтобы обрести большинство в Государственной Думе.

Это большинство позволило повысить вам пенсионный возраст на 5 лет. Это большинство заставило вас платить за капитальный ремонт, до которого вы не доживете. Это большинство не выплачивает вам советские накопления, не отдает накопительную пенсию, не индексирует пенсии работающим пенсионерам и бывшим военнослужащим. Это большинство вогнало вас в долги, отбирает последнее жилье, лишает работы, заработка и достойной жизни. Именно это большинство лишило вас бесплатного образования и лечения, лишило права на бесплатное жилье и вогнало в беспросветную нищету.

Где заводы, на которых вы работали? Где ваши фабрики? Почему главными профессиями стали таксист, охранник, продавец?

Все это делается на основе законов, принимаемых партией «Единая Россия». Это преступление перед народом, но преступниками депутатов «Единой России» не назовешь – все это они делают по законам, придуманным ими!

Неужели сердце не болит за судьбу ваших сыновей и дочерей, неужели не жалко внуков? Что с ними станет, если партия разрушителей останется еще на пять лет?

Чтобы не допустить разрушителей и воров к власти, необходимо бросить все дела, прийти на избирательный участок и проголосовать. Не бойтесь угроз увольнений и расправы, никто вас не тронет, не дадим! Бюджетники! Будьте смелы, не поддавайтесь на лживые обещания, не верьте в неосуществимые репрессии, вас пугают от страха за собственную шкуру! Дети войны голосуют за представителей Коммунистической партии Российской Федерации. С этой партией мы пережили войну, с этой партией мы восстановили разрушенное фашистами народное хозяйство. Мы освоили Сибирь и Целину, мы первыми прорвались в космос и оседлали атомную энергетику. Наше первенство признавал весь мир и преклонялся перед талантами страны Советов.

Нам неуютно и страшно жить в разваливающейся стране. Горько наблюдать, как уничтожаются созданные нами предприятия. Мы, дети войны, теперь можем только голосовать, нам уже не справиться со злом, опустившимся на нашу страну. Но мы идем и голосуем за коммунистов, с которыми прожили всю жизнь, мы верим, что грабительский режим кончится, и заживут люди счастливо. Надо приблизить этот конец, и мы просим, мы требуем, помогите нам, придите, проголосуйте, и вы откроете дорогу своим детям и внукам в будущее, то будущее, которое мы строили своими руками. Вы не ошибетесь, голосуя за коммунистов, эта партия два раза выводила страну из разрухи, выведет и в третий раз.

Все на выборы!
Голосуем за Коммунистическую партию Российской Федерации!

АСТРАХАНСКАЯ ПРАВДА

г.Астрахань, ул.Ленина, 23/20,
www.kprfast.ru, www.kprf.ru,
email: kprf30@bk.ru,
тел.: 512613

2

Астрахань

№ 21 от «3» июня 2021 года

«ПОЛИТИЧЕСКИЙ ЛЕКТОРИЙ» ЗАВЕРШИЛ РАБОТУ

29 мая состоялось торжественное закрытие очередного этапа работы Центра политической учёбы при областном комитете КПРФ. Мероприятие, прошедшее в гостинице «Азимут», вела второй секретарь областного комитета ЛКСМ РФ Анастасия Гайдукова.

Образовательный проект этого года получил название «Политический лекторий». Лекционные и практические занятия, посвящённые политическим, идеологическим, историческим вопросам, а также партийному строительству, политическим технологиям и выборному процессу, проходили в период с середины февраля до конца апреля. Их проводили секретари областного комитета, члены областной КРК, представители ЛКСМ РФ, а также специально приглашённые преподаватели.

На церемонии вручения выступили первый секретарь областного комитета КПРФ Виктор Вострецов, а также организаторы ЦПУ – второй секретарь обкома Халит Аитов и главный редактор газеты «Астраханская правда» Александр Токарев.

Первый секретарь областного комитета партии Виктор Вострецов поздравил слушателей курса с окончанием учёбы, подчеркнул важность изучения теоретических основ марксизма-ленинизма, потому что именно это позволяет верно оценить политические процессы, происходящие сегодня в России и мире. После этого он вручил слушателям, преподавателям и организаторам дипломы, сертификаты и благодарственные письма.

Все участники мероприятия выразили уверенность, что данный образовательный проект следует продолжать в будущем.

Напомним, что Центр политической учебы при ЦК КПРФ был создан в 2013 году в соответствии с решениями XV Съезда КПРФ. Уже немало астраханцев побывало на курсах политической учёбы, которые проходили в подмосковных Снегирях. А с 2016 года подобный центр был создан и при Астраханском обкоме партии.

Пресс-служба
Астраханского обкома КПРФ

ОТ КОГО МЫ ЗАЩИЩАЕМ НАШИХ ДЕТЕЙ?

Первого июня в России отмечается Международный день защиты детей. Многие дети за несколько дней до этого вышли на каникулы или отметили последний звонок в своей школе, но учащиеся трех сел Астраханской области - Парыгино, Чапаево и Каралат - были лишены этой возможности.

В 2018 году школа оказалась в аварийном состоянии: по стенам здания пошли трещины, посыпались стены. Детей отправили на вынужденные каникулы, а в это время начали подготавливать временное здание для обучения – им оказалось помещение врачебной амбулатории. Мы все с вами прекрасно понимаем, что такое здание не приспособлено для обучения школьников, но ни родители, ни учителя не могут ничего сделать.

Так почему же спустя три года, в 2021 году, дети также продолжают учиться в непригодном для этого помещении? А все на самом деле просто. Сергей Морозов, а потом и губернатор Астраханской области Игорь Бабушкин в рамках предвыборной кампании пообещали жителям и родителем детей, обучающихся в МБОУ «Каралатская СОШ», новую школу на 220 мест, которая бы приняла детей уже к концу 2020 года. Но, как бывает всегда после выборов, обещания остаются обещаниями, и сейчас дата окончания постройки остается неизвестной. Губернатор в этом винит недобросовестных подрядчиков (судебные разбирательства идут до сих пор), но это все не отменяет того, что в данной ситуации страдают дети, жизнь которых продолжают подвергать опасности.

И в Международный день защиты детей мне хочется напомнить Губернатору, что дети должны обучаться в школах, а не в поликлиниках, и что право на качественное образование - это неотъемлемое право любого гражданина России, и неважно, проживает ли он в областном центре, либо в небольшом рыбацком селе.

Адэля КАРГАБАЕВА

КОГДА В «ТОВАРИЩАХ» СОГЛАСЬЯ НЕТ

ПРИРОДНЫЕ КАТАКЛИЗМЫ ВСЁ ЧАЩЕ ДОНИМАЮТ ЛЮДЕЙ

В условиях современной России их разрушительное воздействие нередко усугубляется неразберихой в определении ответственности за безопасность на том или ином участке, территории, жаждой наживы, некомпетентностью и бюрократической волокитой чиновников.

СТОЛБ РАЗДОРА

В соцсети опубликован крик души жителей Астрахани с улицы Рабочей. У дома № 26 вот-вот упадет опора электропередачи. Держится на честном слове. Рядом школа № 45. В день песчаной бури на провода, которые поддерживает эта опора (или они её?), ещё и сорванные бурей ветки упали.

Люди звонили в Россети. Их представители сказали, что столб не их, звоните в Ростелеком. Звонили, дозвонились два раза, заявку оставили. Аварийную бригаду не дождались. Пишут в социальные сети в надежде, что хоть кто-то из ответственных за безопасность откликнется.

БЕЗОТВЕТСТВЕННЫЙ ПРЕЕМНИК

Прибрежная территория г. Астрахани от проспекта А. Гужвина до завода им. Карла Маркса в течение многих лет регулярно оказывалась в зоне подтопления.

Несколько лет назад ЗАО «ДАР/ВОДГЕО» провела берегоукрепление. Положение нормализовалось. Но в настоящее время это гидротехническое сооружение обслуживает другая компания. Было нарушено требование о непрерывности эксплуатации ГТС и осуществлении мер по обеспечению его безопасности.

Сейчас этот участок активно застраивается высотными домами, что оказывает значительное давление на берег. Новая подрядная организация не просчитала риски при возникновении чрезвычайной ситуации и аварии.

Природоохранная прокуратура сообщила администрации города о выявленных нарушениях.

И что теперь? Сносить высотки или ждать, когда они сами рухнут вместе с разрушившимся ГТС?

Понятно стремление застройщика: район престижный, такой куш можно отхватить. И чиновничьи резоны ясны: территория застройке не подлежит, но какие «откаты» возможны! А ЧП? Когда-то оно ещё случится. Подписываю разрешение.

В ОПАСНОСТИ Р-215

Разрушается берег вдоль федеральной трассы Р-215 «Астрахань-Махачкала». Ситуация становится особенно опасной при морозах и паводках. Сейчас вода в двух метрах от дороги.

«Если не предпринять срочных активных действий по предотвращению негативного воздействия воды, берегоукрепительное сооружение может не выдержать и частично разрушиться» (М. Болдырев)

Позволительно спросить: проектировщики не знали о морозах и паводках в этом районе и сколько времени ждать «активных действий» по спасению дороги?

АКТЫ СОСТАВИЛИ И НАПРАВИЛИ...

Продолжает разрушаться береговая линия и реки Бахтемир, части Волго-Каспийского морского судоходного канала.

Недавно у с. Сергиевки Икрянинского района берег обрушился на протяжении более ста метров вдоль домов и шириной до трех метров в глубь села. Жители в постоянной опасности. Но подсыпка грунта здесь не поможет: слишком высок берег, к тому же излучина реки, водовороты. Негативное влияние оказывает и несоблюдение скоростного режима на воде судами различных типов.

На месте последнего обрушения побывала межведомственная комиссия в составе представителей службы природопользования и охраны окружающей среды Астраханской области, Нижне-Волжского бассейнового водного управления, регионального Министерства промышленности и природных ресурсов, областного ГУ МЧС, районной администрации.

Были составлены акты обследования, участники определили порядок действий, каждой службы и ведомства. Это в дальнейшем поможет на региональном уровне принять правовое решение о переселении местных жителей из зоны обрушения.

Администрация района направила выводы обследования для рассмотрения на заседании комиссии по предупреждению и ликвидации ЧС при губернаторе.

Не первую весну жители Сергиевки оказываются в бедственном положении. А комиссии все заседают, заседают...

Т. КОЖЕВНИКОВА

ПОСЛАЛ В ОЧЕРЕДНОЙ РАЗ

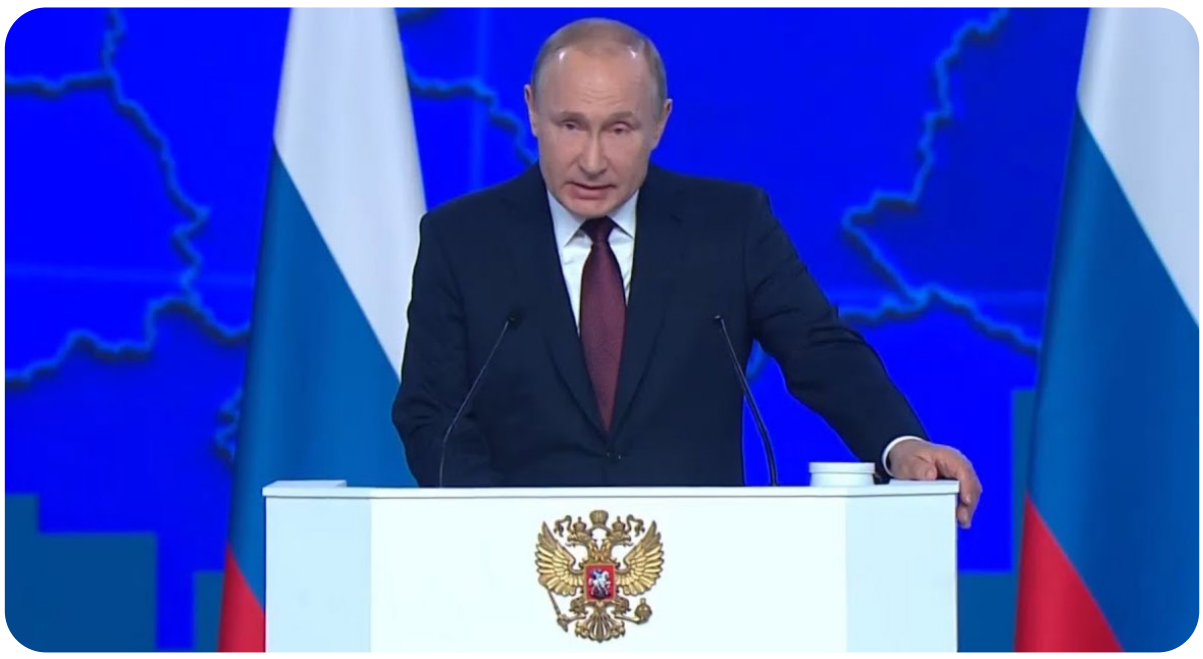

21 апреля В.В. Путин выступил с Посланием Федеральному собранию РФ, но до сих пор официозные журналисты "обсасывают" каждое слово нацлидера про военный потенциал, про ракеты, про Ширхана и, конечно, про беспрецедентные меры социального характера.

А никто и не сомневался, что в Послании будет масса обещаний помочь малоимущим. Выборы-то в Госдуму РФ на носу. В такие периоды власть вспоминает, что народ – это ещё электорат. Очень внимательно следит за данными соцопросов и подбрасывает подачки самым недовольным.

Было время, когда наиболее активной частью протестующего населения являлись пенсионеры. Они выходили на митинги, перекрывали дороги, блокировали власть имущих в их офисах, голосовали за оппозиционные партии, составляли ядро КПРФ и левопатриотических организаций. Они сумели выбить у людоедского ельцинского режима немалые льготы, остатками которых пользуются сегодня их дети, сами ставшие пенсионерами. Эти новые пенсионеры голосуют, увы, за Путина и его команду.

На передний край борьбы выходит молодежь и люди среднего возраста.

Вот с ними и пытается договориться президент.

Большая часть Послания – это перечень мер социальной поддержки. 45 тысяч бюджетных мест получат вузы (в основном региональные), им же будут предоставлены гранты для пополнения библиотек и лабораторий. Туристам, которые готовы отдыхать летом в России, а не за рубежом, вернут 20% от стоимости путевок.

Будут выделены деньги на покупку 5 тысяч «скорых» и 16 тысяч школьных автобусов для сельской местности. Преподавателям техникумов, у которых есть классное руководство, добавят 5 тысяч рублей. Газ будут подавать бесплатно «до двора». Предполагаются выплаты: 5600 рублей семьям, где есть дети школьники, по 10 тысяч (с августа, как раз перед выборами) нуждающимся беременным женщинам – 6350 рублей. Оплата больничного по уходу за ребенком до 7 лет будет равна 100% зарплаты его родителей.

На слух кажется много. А если посчитать?

Школьная форма – 2 тысячи, обувь (зимняя, осеняя, спортивная) – не менее 4 тысяч. Вот уже более половины путинской прибавки.

А в масштабах страны? Мишустин обнародовал, что на исполнение обещанного в Послании необходимо 400 млрд. руб. – это приблизительно 5 млрд. долларов. Доход одного олигарха Потанина в 2020 г. – 7 млрд. долларов.

Электорату бросают крохи, чтобы он проголосовал за режим, оберегающий права олигархов выручать миллиарды и вывозить их за рубеж. А ведь все эти деньги – это стоимость добытых трудом электората природных богатств страны и товаров, которые не потанины создают.

Поражает и трюкачество главы государства. Несколько месяцев назад депутаты бились за поддержку малоимущих, образования, медицины, домов культуры…

На всё представитель правительства отвечал: «Денег нет».

Но вот появляется В.В. Путин и то ли из кармана, то ли из рукава вынимает 400 млрд. рублей. Ах, какой благодетель, наш президент!

А может, не благодетель, а очень расчетливый бизнесмен. Я электорату 5 миллиардов долларов, электорат мне голоса в поддержку моего режима. Стоя во главе, я позабочусь об охране интересов моих друзей и содержателей-олигархов, чтоб не беднели и не переставали российским богатствами поддерживать экономику зарубежных стран.

В 2019 г. вывели на зарубежные счета 40 млрд. долларов. (По официальным, вероятно, очень заниженным данным).

14.05.2021 г. британская газета Financial Times со ссылкой на свои подсчеты сообщила, что совокупное состояние 120 долларовых российских миллиардеров достигло 35% внутреннего валового продукта РФ, увеличившись за год примерно на 10 п.п.

Газета пишет о миллиардерах всего мира, разбив их в рейтинге на три группы: наследственные, «хорошие» (те, кто заработал состояния в технологических отраслях) и «плохие» (те, кто работает в неэкологических или «потенциально коррупционных» секторах экономики). Большинство «плохих» миллиардеров в Мексике и России. Состояние «плохого» миллиардера, председателя совета директоров компании «Норникель» А. Мордашова, по информации этого издания, 29 млрд. долларов – 1,7% ВВП России.

Это Владимира Владимировича удовлетворяет. Он порадовал слушателей своего Послания сообщением о доходах корпораций и не скрыл огромные финансовые проблемы регионов.

Бедные регионы с протянутой рукой обращаются к федеральному центру. Тот предоставляет «помощь» в виде кредитов под проценты как из средств Минфина, так и крупных коммерческих банков. Центр наживается за счет периферии своей страны. У многих регионов долгов столько, что они вынуждены брать все новые кредиты, чтобы только оплачивать проценты и хотя бы минимально выполнять социальные обязательства.

Как предлагает решить эту проблему Путин в Послании?

«Если задолженность региона по коммерческим кредитам превышает 25% его собственных доходов, то такому региону… задолженность будет замещена бюджетными кредитами со сроком погашения до 2029 г.»

Провластные СМИ ликуют: «Какая забота о народе!» О каком народе? Это забота о коммерсантах-банкирах. Как бы они не остались внакладе, если регион окажется совершенно неплатежеспособным. Народу от такой «помощи» только тяжелей. Кредиты коммерческих банков регионы будут погашать за счет новых госкредитов, которые придется выколачивать за счет все возрастающего налогового бремени на население.

Послание констатирует наличие кричащих проблем: падение уровня благосостояния населения и противоречия между центром и регионами.

Мизерными подачками и непосильными налогами их не решить.

Стабилен в России только рост доходов олигархов.

Т. КОЖЕВНИКОВА

ПРОФСОЮЗ «УЧИТЕЛЬ» ДЕЙСТВУЕТ

Члены межрегионального профсоюза работников образования «Учитель» провели очередную кампанию в интернете. Учителя фотографировались с лозунгами, обозначающими наиболее острые проблемы.

1. «УЧИТЕЛЮ – ДОСТОЙНУЮ ЗАРПЛАТУ!»

Несмотря на почти десятилетней давности «майские указы» и прочие предложения по повышению заработной платы учителей, молодой учитель получает 8 тысяч рублей, учитель первой категории – 11 тысяч, высшей – 13 тысяч. Без надбавок. Относительно приличная зарплата в школах, кроме Москвы, складывается, если учитель работает на износ, на 1,5-2 ставках.

Компенсации и стимулирующие выплаты составляют большую часть заработка. Это ставит работника в зависимое положение от администрации. Часто учитель вынужден молчать о нарушении своих трудовых прав, чтобы не лишиться большей части зарплаты.

2. «НЕТ БЕСКОНЕЧНЫМ ПРОВЕРКАМ И ЗАДАНИЯМ!» «ДАЙТЕ ВОЗМОЖНОСТЬ УЧИТЕЛЮ УЧИТЬ!»

Драгоценное время учителя тратится на разнообразные тесты, мониторинги, экзамены для педагогов, на участие в мероприятиях, проводимых «для галочки», на выполнение огромного числа заданий, непосредственно с учебным процессом не связанных.

Учитель информатики Д. Казаков в течение года получил 19 (!) заданий: Всероссийский конкурс образовательных практик; интеллектуальная игра «Право со знанием»; региональный форум «Педагоги России: инновации в образовании; проведение сессии компьютерной игры «Домовой»; проведение конкурса компьютерных рисунков «60 лет полёта человека в космос»; Всероссийский образовательный марафон Учи.ру. – и тому подобное – 19 заданий.

Коллеги Казакова солидарны с ним. «Бороться с этими нагрузками трудно. Администрация на педсовете стыдит пофамильно, предупреждает, что задания контролирует отдел образования. Но члены профсоюза совместными усилиями отстаивают свои права.

3. СТОП ВПР.

В каждом классе из-за ВПР (Всероссийские проверочные работы) теряется неделя учебного года. Учитель тратит от 7 до 13 часов на подготовку и проведение ВПР, составление отчётов. И это время никак не оплачивается. А ведь в школах проводятся проверочные и контрольные работы, которых вполне достаточно, чтобы объективно оценить знания учащихся.

В Москве члены профсоюза «Учитель» не ограничились только акцией в соцсетях, но и неоднократно проводили одиночные пикеты у зданий Минпроса, Рособрнадзора.

У учителей претензии не только к Министерству просвещения, к правительству РФ в целом, но и к партии «Единая Россия».

Недавно педагоги Санкт-Петербурга, Крыма, Севастополя, Башкирии, Чувашии, Марий Эл, Мордовии, Московской, Омской, Калининградской, Орловской областей, Алтайского, Камчатского, Красноярского краёв обратились к главе «ЕР» Д. Медведеву с требованием оградить их от обязанности участвовать в праймериз «ЕР».

В открытом письме, в частности, говорится:

«Мы получаем настойчивые просьбы от администрации образовательных учреждений зарегистрироваться на сайте для участия в праймериз «ЕР» и привлечь к регистрации родителей школьников. Просьбы сопровождаются словами: «обязательно», «будут проблемы у школы», «необходимо отчитаться».

Налицо использование административного ресурса.

Май-конец учебного года. Существенно возрастает нагрузка (выставление оценок, подготовка к выпускным ОГЭ и ЕГЭ). При этом в завершающемся учебном году педагоги столкнулись с дополнительными трудностями из-за коронавируса: вынужденная замена заболевших и частичное дистанционное обучение.

Помимо того, что это мешает образовательному процессу, мы возмущены также тем, что «ЕР» собирает наши персональные данные…»

Учителя намерены и дальше проводить акции. Уверены: объединившись, можно добиться много.

Т. ЛОБАСТОВА

ВЫПОЛНИТЬ ВОЛЮ НАРОДА — СМЕНИТЬ КУРС

ОКОНЧАНИЕ. НАЧАЛО НА СТР.1

Материалы всех этих мероприятий были направлены Вам лично и другим представителям руководства страны. Должен с сожалением констатировать, что пока мы не увидели реакции на них и готовности власти к ответственному диалогу, к серьёзному обсуждению наших предложений. Они по-прежнему игнорируются, как игнорируется «партией власти» наша антикризисная программа. Единственная на сегодняшний день программа, предлагающая внятные рецепты осуществления такой политики, которая соответствовала бы ключевым ориентирам, заданным в Ваших указах и посланиях. А именно: опережающему росту экономики, технологическому прорыву, преодолению массовой бедности и демографического кризиса.

Убеждён, что крайне необходим полноценный диалог между властью, патриотической оппозицией и обществом по важнейшим темам. По вопросу принципиального пересмотра социальной и экономической политики. Такому диалогу должны послужить и предстоящие парламентские выборы. Надеюсь, что Вы будете всячески этому способствовать. Но пока что вместо организации такого диалога Ваши помощники плодят фальшивые партии, чтобы и дальше дурачить доверчивых граждан.

ВЫЙТИ ИЗ ТУПИКА

Министерство финансов недавно отрапортовало об опережающих темпах роста экономики. Но на чём основана такая оценка, в адекватности которой минфин пытается убедить руководство страны? Для того чтобы была выполнена поставленная в Ваших указах и посланиях задача о вхождении в пятёрку ведущих экономик мира, ВВП России должен ежегодно расти темпами выше среднемировых. А он за прошлый год снизился на 3% и в первом квартале нынешнего показал сокращение на 1% по сравнению с аналогичным периодом прошлого года. В 1990-м Российская Федерация производила 9% мирового продукта, сейчас — меньше 2%. В США рост экономики за последние 10 лет — 16%, в Евросоюзе — 31%, в коммунистическом Китае — 101%. А в России средние темпы роста составили 0,9% в год. За десятилетие мы не выросли даже на 10%!

Либеральный блок правительства, который не затронуло Ваше прошлогоднее решение о кадровом обновлении кабинета министров, по-прежнему навязывает нам разрушительное ельцинско-гайдаровское наследие 90-х. И цепляется за рецепты МВФ и Всемирного банка, прямо ориентированные на то, чтобы отрезать Россию от полноценного развития и бесповоротно закрепить за ней роль сырьевого придатка Запада.

Если наша экономическая система и дальше будет строиться под диктовку олигархических сырьевых корпораций, мы через 5—10 лет окончательно рухнем в пропасть — уже безо всякой возможности выбраться. Бурное развитие технологий обещает существенное снижение спроса на традиционные продукты сырьевого экспорта. Становится очевидным, что нынешняя российская модель абсолютно бесперспективна. Достаточно напомнить, что за первые 4 месяца текущего года экспорт российской нефти за рубеж рухнул на 20%.

РУКОТВОРНЫЙ КРИЗИС

Для того чтобы мы были конкурентоспособны в современном мире и обеспечили себе достойное будущее, необходимо серьёзное усиление поддержки отечественной науки и принципиальное укрепление её связи с производством. Нам нужно перейти от обещаний к делу повышения расходов на науку и заняться срочной реализацией программ, где будут намечены и жёстко очерчены сроки внедрения конкретных разработок.

Но сегодня наша промышленность не только не получает достойного технологического подкрепления. Она не имеет и должной экономической поддержки со стороны государства — вопреки многочисленным уверениям в обратном. В то время как в США и большинстве европейских стран тарифы на электроэнергию для предприятий снижаются, у нас они за время пандемии повысились. Если в 2019 году для российской промышленности электроэнергия была на 5% дороже, чем для американской, то в 2020-м разрыв увеличился вдвое и составил 10%. В Норвегии тарифы в течение «ковидного» года снизились в полтора раза. Сегодня они ниже наших уже вдвое.

На голодный паёк посажены регионы России, которые были вынуждены набирать долгов. Одновременно продолжается опасная авантюра с выставлением на продажу МУПов и ГУПов. Идёт давление на региональных руководителей, не желающих отдавать их в частные руки. На мой взгляд, те, кто этим занимаются, — самые настоящие провокаторы. Ведь без централизации управления хозяйственным комплексом в городах невозможно обеспечить стабильность и порядок.

Проводимая тарифная политика и диспаритет цен особенно сильно бьют по российскому крестьянству. Беспощадно душится производство на селе. Это препятствует возрождению деревни и обеспечению страны качественным продовольствием. И начинать тут нужно с того, чтобы остановить рост цен на горюче-смазочные материалы. Он разоряет сельхозпредприятия и мешает им нормально работать. Власть обязана заставить сырьевых монополистов умерить свои неуёмные аппетиты и прекратить политику ограбления под предлогом «свободного рынка». Но и здесь успехов пока не видно.

Мир охвачен самой масштабной за последние годы продуктовой инфляцией. Специалисты предупреждают, что это может привести к глобальному продовольственному кризису и социальным потрясениям. Тем важнее для нас гарантировать продовольственную безопасность своей страны. А это возможно только при условии всесторонней государственной поддержки аграрного сектора. На Госсовете Вы одобрили наши программы устойчивого развития села и новой целины. Однако министры правительства их обкорнали и обескровили.

Нас уверяют, что государство стремится стимулировать экономику. Но один из ключевых способов запуска её роста — кредитная политика, благоприятная для предприятий. О какой их поддержке может идти речь, если Центробанк вновь пересмотрел в сторону повышения ключевую ставку, подняв её до 5%? Ведь минимальный процент, под который предприятия могут получать кредиты от банков, зависит именно от ключевой ставки. Её повышение пытаются оправдать ссылками на инфляцию. Но инфляция наблюдается и в США, и в Европе. Тем не менее, в странах ЕС ключевая ставка уже давно в несколько раз ниже, чем у нас. В прошлом году и США сократили её до четверти процента, включив эту меру в программу стимулирования национальной экономики. Почему другие страны отвечают на пандемию послаблениями для своих предприятий, а мы — ужесточением кредитных и тарифных условий для них?

О какой поддержке национальной экономики можно всерьёз говорить, если народные предприятия, демонстрирующие самые убедительные производственные и социальные результаты, — такие как подмосковный совхоз имени Ленина, комбинат «Звениговский» в Марий Эл, Усольский сельхозкооператив, подвергаются атакам криминальных рейдеров, пользующихся опекой влиятельных покровителей? Если руководителей этих предприятий Павла Грудинина, Ивана Казанкова, Илью Сумарокова преследуют и таскают по судам вместо того, чтобы ставить их достижения в пример всей стране, нуждающейся в прорыве и опережающем росте? На какое оздоровление обстановки можно рассчитывать, если постоянному преследованию и угрозам тюремного заключения подвергаются сторонники справедливости и народовластия, наши товарищи и единомышленники — Владимир Бессонов, Андрей Левченко, Сергей Удальцов, Николай Платошкин? И если руководство государства не может остановить этот позор?

Нас пытаются успокоить тем, что мы якобы справляемся с эпидемией успешнее большинства других государств. Но почему же тогда смертность в пересчёте на миллион человек и смертность среди врачей у нас в 2020 году оказалась выше, чем в любой из экономически развитых стран мира? Почему в первом квартале нынешнего года лекарства в среднем подорожали на 9%, а пользующиеся наибольшим спросом — на 20%? Ответ очевиден: это результаты постоянно усугубляющейся зависимости нашего рынка лекарств от импорта, что прямо угрожает национальной безопасности в условиях усиливающегося санкционного давления на Россию. Это последствия обворовывания медицинской сферы, раз за разом повторяющегося при формировании российского бюджета. У нас на здравоохранение расходуется только 3,6% от ВВП против 5% в странах Восточной Европы и почти 8% в странах Западной Европы. Мало того, в бюджете 2021—2023 гг., «продавленном» в Государственной думе «Единой Россией», прописано четырёхпроцентное сокращение реальных расходов на медицину. Но в своей предвыборной агитации «партия власти», разумеется, умолчит об этом. Как и чиновники, которые её поддерживают и будут в очередной раз подыгрывать ей на выборах.

И ДАЛЬШЕ БУДЕМ ВЫМИРАТЬ И НИЩАТЬ?

Принципиально пересмотреть политику в этой сфере нас вдвойне обязывает происходящая в стране демографическая катастрофа, складывающаяся из низкой рождаемости и высокой смертности среди граждан трудоспособного возраста. За десятилетия либерального капитализма численность одного только русского народа уменьшилась на 20 миллионов. Ещё на миллион население России сократилось за два предыдущих года. Прогнозы на будущее тоже неутешительные. Росстат обещает, что в следующие 10 лет коренное население страны будет сокращаться минимум на 530 тысяч ежегодно и уменьшится ещё на 5 с лишним миллионов.

Мы столкнулись с демографическим вызовом, не ответив на который придём к тому, что наши гигантские просторы и природные богатства будет некому защищать от внешних посягательств. Но при этом по-прежнему упорно игнорируются конкретные предложения КПРФ, реализация которых позволяет сосредоточить стратегические отрасли не в руках олигархии, а в руках государства. Направить финансовые резервы на развитие страны, на поддержку экономики и социальной сферы. И принять новый бюджет, отвечающий этой задаче, который будет составлять не менее 33 триллионов рублей.

Без реализации мер, предложенных в нашей программе, невозможно всерьёз рассчитывать и на то, чтобы одолеть бедность. Сегодня самая распространённая зарплата в стране — 27 тысяч рублей в месяц. Средняя пенсия — почти вдвое ниже. «Детям войны», с первых лет жизни принявшим на себя страшный удар фашизма, в городе в среднем выплачивают 14 тысяч, а в сельской местности — 9. И «Единая Россия», которая во время выборной кампании будет снова уверять избирателей, что заботится об их благополучии, год за годом блокирует в Государственной думе нашу инициативу о повышении размера этих выплат.

По официальным данным, у нас 20 миллионов нищих — каждый седьмой. Но, согласно критериям, принятым во всех экономически развитых странах, месячный доход ниже 500 долларов считается безусловной нищетой. И нужно признать, что в её тисках, по сути, находится более половины граждан.

При этом реальные доходы продолжают снижаться. В первом квартале нынешнего года они оказались на 3,6% ниже, чем годом ранее. Темпы их падения ускорились в четыре раза по сравнению с концом 2020-го. А за последние 6 лет эти доходы опустились минимум на 10%. Долги граждан перед банками, в которые они погружаются, чтобы выжить, перевалили за 21 триллион рублей и почти сравнялись с федеральным бюджетом.

Нельзя не приветствовать Ваше, Владимир Владимирович, поручение кабинету министров разработать подходы к созданию в стране целостной системы поддержки семей с детьми. В России каждая четвёртая семья, где есть дети, — нищая даже по официальным меркам. Но эта острейшая проблема не может быть решена с помощью разовых выплат, обещанных Вами в апрельском Послании. И для того чтобы поручения воплотились в жизнь, они должны опираться на надёжный экономический и финансовый фундамент. Ему неоткуда будет взяться без принципиального пересмотра нынешней политики. А она, к сожалению, пока что противоречит Вашим же программным поручениям.

Нам долго рассказывали, что один из самых эффективных способов финансовой поддержки молодой семьи — это совершенствование механизма ипотеки и планомерное снижение ипотечных ставок. Ведь жилищная проблема — это тоже один из главных факторов демографического кризиса. Но что происходит на деле? Сбербанк и большая часть других банков повышают процентную ставку по ипотеке на готовое жильё с 7,3% до 7,7%. И снова кивают на инфляцию. Но в США, где тоже инфляция, эта ставка упала до исторического минимума — до 2,7% годовых. В Германии и скандинавских странах она составляет от 1,5% до 2%. Во Франции — порядка 2%. В Англии — от 2,5% до 3%. Представители правительства не раз заявляли, что нам нужно снижать ипотечную ставку и приближать её к показателям наиболее развитых стран. Но для банковского сообщества это не указ. Оно, похоже, не желает выполнять и Ваши распоряжения и указания.

Воплотить их в жизнь можно, если прислушаться к нашим требованиям. Мы призываем удвоить государственные инвестиции в социальную сферу. Настаиваем: прожиточный минимум должен быть пересмотрен в соответствии с реальными потребностями людей и реальной стоимостью хотя бы элементарного выживания. Его необходимо увеличить минимум до 25 тысяч рублей в месяц. И разрабатывать программы по поддержке малоимущих, опираясь на этот показатель.

Между тем нынешний курс по-прежнему опирается на олигархию, которая не желает ничего вкладывать в развитие страны и общества. Но олигархи не могут быть опорой ответственной власти, политика которой отвечает задачам социального государства. Цель олигархии — нажива. Цель социального государства — благополучие и безопасность граждан.

Именно Россия сегодня занимает первое место на планете по величине суммарного состояния миллиардеров относительно внутреннего валового продукта.

Хочу напомнить: мы приветствовали Ваше решение отправить в отставку предыдущее правительство, которое было явно неспособно обеспечить реализацию важнейших национальных задач. И при этом мы не сомневались, что такое решение не может не подразумевать корректировку социально-экономического курса. Однако приходится констатировать, что эти ожидания по-прежнему не подтверждаются. У России есть колоссальные потенциальные возможности для реального прорыва. Но эти возможности нужно задействовать на благо страны и общества, а не направлять их на пополнение олигархической кормушки.

В нашем ВВП гигантская доля золотовалютных резервов — вдвое более существенная, чем в ВВП наиболее успешных стран. 40% против 20%. И это не повод для гордости. Потому что ведущие страны направляют гораздо более значительную часть своих резервов в медицину, социальную сферу, национальную экономику. А у нас жизненно необходимые средства прячут в кубышке, не позволяя им работать на благополучие граждан, на преодоление кризиса, на реальное развитие, которое при нынешних государственных инвестициях в ключевые сферы просто невозможно. Мы призываем направить минимум половину этих резервов на реальные нужды страны и общества. Хватит дожидаться, пока они снова сгорят в очередном кризисе или пойдут на компенсацию убытков банковского и сырьевого капитала!

ОСТАНОВИТЬ РУСОФОБСКИЙ ШАБАШ

Мы испытываем законную гордость, когда видим отечественную боевую технику, проезжающую по Красной площади во время парада в День Победы. Радуемся успехам отечественного ВПК. Поддерживаем укрепление оборонного щита, охраняющего Россию от внешних угроз. Но не можем не задаваться вопросом: в чьих руках окажется завтра это мощное оружие, в чьих руках окажется судьба страны? Чем будут наполнены сердца и мысли новых поколений, если не одолеть внутреннюю угрозу русофобии, антисоветизма, попрания исторической памяти? Эта угроза исходит сегодня не только от либеральных СМИ, но зачастую и от государственных, тоже переполненных лживыми сериалами и «документальными» поделками. Она сидит во многих высоких кабинетах и разжигается по указаниям, поступающим из них.

Позорный апофеоз официально узаконенной антисоветчины, попирающей историческую правду и достоинство общества, — это драпировка Мавзолея 9 мая. За пошлым голубым забором скрывают не только имя Ленина, но и великую правду о той стране и той социальной системе, благодаря которой стали возможными наши выдающиеся достижения XX столетия. И без которых не могло состояться главное из них — Великая Победа, спасшая наш народ и весь мир от порабощения фашизмом. Этот лицемерный занавес прячет от глаз народа кремлёвский некрополь, где захоронены героические полководцы, разгромившие Гитлера. Где покоится Юрий Гагарин, ставший для

всей планеты символом выдающегося прорыва Советской державы в будущее. От кого их скрывают? От потомков героев-победителей, которые обязаны ими гордиться? Они не смогут сберечь Россию, если не будут проникнуты любовью и уважением к её уникальной истории.

Если сама власть так цинично вымарывает из истории страны её величайшие страницы, то стоит ли после этого удивляться растущей бездуховности и необразованности молодёжи? Тому, что среди молодых людей 19—24 лет почти 60% сегодня признаются в симпатии к США, объявившим нас врагом номер один. Тому, что более половины опрошенных студентов заявляют о желании уехать из России. Тому, что, согласно исследованию социологов из МГУ, отличительными особенностями сознания современной молодёжи являются тревожность, размытость образов «своих» и «чужих» и неясность представлений о месте России в мире.

Вся страна потрясена недавним преступлением безумца, возомнившего окружающих «биомусором» и устроившего кровавую бойню в казанской школе. Хочу напомнить, что до 2013 года подобных случаев в России не было. Но истоки появления таких моральных уродов — не в несовершенстве законов, регулирующих оборот оружия, как нас пытаются убедить. Истоки — в изуродованной за постсоветские годы системе воспитания и образования. В пропаганде насилия, аморализма, готовности идти по трупам ближних ради достижения своих корыстных целей. Этот яд по-прежнему заполняет телеэкраны — вопреки рассуждениям о патриотизме и духовности, звучащим с высоких трибун. Истоки в том, что информационный и культурный ландшафт в России, прославившейся гуманистической литературой, неповторимыми оперой и балетом, уникальным драматическим театром, гениальными музыкантами, покорявшими мир своим исполнительским мастерством, сегодня определяют те, кто продолжает позорить и унижать нашу страну. Кто призывает к реабилитации Власова и Колчака. Кто разлагает молодёжь сомнительными конкурсами и шоу-проектами. Кто насилует сознание людей пошлой и агрессивной рекламой.

ВОСПИТЫВАТЬ НАСТОЯЩИХ ПАТРИОТОВ

В такой атмосфере не может не множиться число людей с искалеченной душой и повреждённым рассудком. В обществе неизбежно будут распространяться нравственные недуги, если власть даёт зелёный свет тем, кто намеренно их сеет.

Настоящих патриотов, мыслящих и духовно здоровых людей можно воспитать только в стране, уважающей своё прошлое и не позволяющей никому втаптывать его в грязь в угоду политической конъюнктуре. В противном случае, целясь в русский дух, в Советскую державу и в бессмертную идею социальной справедливости, можно лишь приумножить число оболваненных, которые завтра вольются в колонны навальнистов, готовых снести все опоры нашей государственности.

Если мы хотим воспитать грамотное, ответственное и патриотичное поколение, то обязаны принять закон «Образование для всех», разработанный командой наших лучших специалистов под руководством нобелевского лауреата Жореса Алфёрова. Но он уже который год блокируется «Единой Россией».

Русофобы и антисоветчики не устают чернить Сталина и его эпоху. Но если мы хотим сохранить страну, укрепить сплочённость общества, то обязаны не порочить уникальный советский опыт, а опираться на него и перенимать всё лучшее, определяя своё будущее.

Советский опыт напоминает нам о том, что в первые послевоенные десятилетия затраты казны на науку выросли с 4,5% до 11% от общего объёма союзного бюджета. А расходы на образование достигли 17%. Суммарно на образование, здравоохранение, науку и искусство тратилось почти 40% расходной части бюджета. Советская система вакцинации блестяще оправдала себя в борьбе с эпидемиями, которые намного страшнее нынешнего коронавируса, — с чумой, холерой, чёрной оспой. Мы победили самые страшные болезни благодаря подготовке высококлассных кадров. По количеству учёных-медиков, врачей, медицинских сестёр СССР был в числе ведущих держав мира. У нас была не только высококлассная, но и бесплатная для каждого медицина. В 1900 году продолжительность жизни в России составляла 32 года, в США — 49 лет. Но за 50 лет Советской власти мы не только догнали, но и перегнали Соединённые Штаты. В 1967-м средняя продолжительность жизни у нас составила 70 лет, тогда как в США — 67.

Благодаря управленческому таланту И.В. Сталина в СССР была проведена не имеющая аналогов модернизация, повлёкшая за собой головокружительный экономический рост. Именно тогда был заложен военный, промышленный, научный и культурный фундамент Победы.

В сталинскую эпоху мы были на переднем крае прогресса, стали лидерами технологических прорывов. При Брежневе и Косыгине СССР стремительно добился стратегического паритета с США. А сегодня страна не в состоянии произвести собственный мобильный телефон.

Россия продолжает погружаться в опасную технологическую зависимость от Запада. В сегодняшнем мире это неизбежно означает и зависимость политическую. 30 лет «реформ» привели к гигантскому оттоку специалистов за рубеж. Из России уехали более 600 тысяч талантливых учёных, от исследований которых прямо зависит технологическое развитие. 70 тысяч из них мы потеряли за последние два года. Они уехали не потому, что не любят Родину. Но проводимая всё это время политика перечёркивает возможности достойной жизни в России, полноценного приложения здесь своих знаний и дарований. Если эта политика изменится, они непременно вернутся и будут работать на благо нашей страны.

МЫ ВСЕ — ДЕТИ ПОБЕДЫ

Граждане постсоветской России уже 30 лет слышат рассказы об «объективных» причинах кризиса, отставания, экономических провалов и социального неблагополучия. А Советская Страна не только в короткие сроки восполнила потери, понесённые в самой страшной войне, но и сумела превратиться в величайшую научную и космическую державу. Войти в тройку ведущих экономик. Создать самые передовые науку и образование. И именно благодаря этому завоевать уважение всей планеты, которое ей никогда не приходилось выпрашивать. Мы же через три десятилетия, прошедших с начала либеральных реформ, продолжаем метаться между кризисами и затягивать пояса. И будем продолжать это делать, пока не научимся опираться на тысячелетний опыт нашей державности. Пока не откажемся от политики, построенной на русофобских и антисоветских рецептах.

Я обращаюсь к Вам, Владимир Владимирович, с призывом о пересмотре проводимой политики. Промедление может иметь для России роковые последствия. Это призыв о смене разрушительного социально-экономического курса. Об отказе от людоедской «пенсионной реформы», ставшей главной ошибкой последних лет. О продолжении принципиального ремонта Конституции, в которую необходимо включить предложенные нами статьи, твёрдо гарантирующие право граждан на достойную жизнь.

На недавно проходивших в Государственной думе слушаниях по случаю 800-летия со дня рождения Александра Невского, заложившего основы Российского государства, Патриарх Кирилл в своём блестящем обращении напомнил, что справедливость — это нравственный фундамент, на котором всегда основывалось бытие и развитие Русского мира.

Именно поэтому, вопреки всем усилиям русофобов и антисоветчиков, большинство наших граждан положительно оценивают историческую роль Ленина и Сталина и называют советскую эпоху вершиной отечественной истории. Вот почему ширится народное движение «За СССР — Сильную, Справедливую, Социалистическую Родину!». Его участники и сторонники считают принципиально важным укрепить нашу национальную независимость, восстановить союзничество с традиционно дружественными народами, упрочить Союз Белоруссии и России.

Крайне опасно сохранять бесперспективную социально-экономическую политику. Да, до поры до времени можно добиваться угодного результата на выборах и оправдывать этим несменяемость курса. Но нельзя отменить его историческую обречённость. Недальновидно игнорировать неуклонно нарастающий запрос общества на возвращение к принципам социальной справедливости, на левый поворот в политике государства.

Если мы считаем себя настоящими патриотами, то должны следовать главной обязанности, которую налагает такое звание, — обязанности слышать голос народа. И делать всё, чтобы выполнить его волю, гарантируя защиту законных интересов большинства и достойное будущее нашей Родины.

Геннадий ЗЮГАНОВ,
Председатель ЦК КПРФ

АСТРАХАНСКАЯ ПРАВДА

г.Астрахань, ул.Ленина, 23/20,
www.kprfast.ru, www.kprf.ru,
email: kprf30@bk.ru,
тел.: 512613

6

Форум

№ 21 от «3» июня 2021 года

«Я РУССКИЙ БЫ ВЫУЧИЛ ТОЛЬКО ЗА ТО, ЧТО ИМ РАЗГОВАРИВАЛ ЛЕНИН»

КОМСОМОЛЬЦЫ XXI ВЕКА О РУССКОМ ЯЗЫКЕ

6 июня мы празднуем День русского языка.

«Во дни сомнений, во дни тягостных раздумий о судьбах моей родины, - ты один мне поддержка и опора, о великий, могучий, правдивый и свободный русский язык! Не будь тебя — как не впасть в отчаяние при виде того, что совершается дома? Но нельзя верить, чтобы такой язык не был дан великому народу!» - эти слова Ивана Сергеевича Тургенева являются своеобразным ключом к пониманию неповторимости и несгибаемости России.

Русский язык признан одним из важнейших языков планеты, что было закреплено включением его в число официальных языков мира Организации Объединенных Наций.

Концепция мирового языка зародилась в эпоху научно-технической революции и развития зрелого социалистического общества в СССР. Процесс укрепления связей между народами, возглавляемый Советским Союзом, развитие научно-технического прогресса, борьба за сохранение мира – всё это определило необходимость обозначения промежуточных языков, способствующих сближению народов, развитию их взаимопонимания. Одним из таких языков был, конечно же, русский. Его статус как мирового языка определяется его широким распространением за пределами нашей страны, его активным изучением во многих странах, большим авторитетом российской науки и культуры, прогрессивной ролью нашей страны в процессе международного, общечеловеческого развития в XX веке, историческим богатством и выразительностью, отмеченными многими, кто писал о русском языке.

Фридрих Энгельс отмечал, что русский язык «…один из сильнейших и богатейших среди живых языков и ради открываемой им литературы заслуживает изучения сам по себе».

Русский язык у нас ассоциируется с великим писателем и поэтом Александром Сергеевичем Пушкиным. Именно в его день рождения мы чествуем наш родной великий и могучий русский язык. Вся планета гордится Пушкиным, и мы любили и будем любить его творчество, восхищаться его жизненным подвигом, всегда будем помнить его воодушевляющие и вселяющие надежду стихотворения:

«И долго буду тем любезен я народу,
Что чувства добрые я лирой пробуждал,
Что в мой жестокий век восславил я свободу
И милость к падшим призывал».

Анастасия ГАЙДУКОВА

***

В современной России День русского языка – один из наиболее важных общенародных праздников. Мы, российские комсомольцы XXI века, испытываем особую гордость за то, что можем говорить, писать и читать на русском языке. Ещё хочу отметить, что 6 июня - это день рождения Александра Сергеевича Пушкина - человека, который мыслил наперед.

В нашей стране писатели всегда были проводниками многих передовых идей. Поднимали в своих произведениях серьёзные нравственные и социальные вопросы. Таким был и Александр Пушкин, отразивший всё это в своих стихах, сказках, повестях. Недаром его зовут солнцем русской поэзии, а его время - золотым веком русской литературы.

Сегодня не только извне, но и внутри нашей страны идут яростные атаки на наше прошлое. Русофобская политика - это мина, которую пытаются заложить под наше российское общество, тем самым разъединив братские народы. Но наш народ тем и могуч, что его сила в единстве. И пока растёт и развивается наш великий и могучий русский язык, пока люди говорят на нём, никто не сможет разъединить наше общество.

С праздником, дорогие товарищи! С Днем русского языка!

Айнур АБУЕВ

***

Ещё со школьной скамьи мы знаем фразу: «Великий и могучий русский язык!» - именно она как нельзя лучше подчеркивает значимость языка.

Величие русского языка проявляется во многих его аспектах, но главное, по моему мнению, это то, что в нашем многонациональном государстве русский язык, являясь общегосударственным, сплачивает народы и даёт им возможность понимать друг друга.

Могуч наш язык тем, что, обладая языковой, лингвистической и коммуникативной компетенцией, он обучает народ грамотно формулировать и излагать свои мысли. Нам как политикам важно изучать русский язык во всех его компетенциях. Ведь именно язык является средством воздействия на общество и инструментом достижения наших политических целей.

Адэля КАРГАБАЕВА

«У МЕНЯ ПРАВО ЕСТЬ? – ЕСТЬ! ТЕПЕРЬ Я МОГУ – НЕТ!»

Слова из монолога Аркадия Райкина как нельзя лучше отражают историю о том, как мне «лечили» повторную катаракту глаза в областной Александро-Мариинской больнице.

***

Хрусталик глаза был заменен мне в 2016 году в Волгоградском институте микрохирургии глаза им. академика С.Н. Федорова по полису ОМС. Через 4 года хрусталик этот помутнел снова (повторная катаракта). Поскольку в общественной работе мне приходиться много писать-читать, этот дефект понуждал меня закрывать больной глаз, ибо он мешал здоровому.

Я был направлен офтальмологом Володарской районной поликлиники (где я приписан и проживаю в поселке) в областную поликлинику к тщательной проверке диагноза, который и был подтвержден – «повторная катаракта». И сразу же был «ошарашен» ответом офтальмолога: «Мы это в больнице не лечим».

Вынужден был обратиться к главврачу за разъяснением отказа. Евгений Сергеевич Калашников выслушал мою претензию, моё негодование, почему областная больница не лечит этот диагноз, предусмотренный перечнем по ОМС, то есть бесплатно для пациента, и почему мне рекомендуют обращаться в частное медучреждение?

Евгений Сергеевич конкретно мой вопрос не закрыл отказом, но пообещал дня через 3-4 что-то «порешать», позвонят мне – ждите. Ждал я не 4 дня, а 10, но оказалось, что гравврач, хотя и похож по внешнему виду на джентльмена, исполняющего свои обязательства, данные ветерану, оказался не орлом, забыв о данном обещании, – ни звонка, ни письма.

Что же мне оставались делать в этой патовой ситуации? Жаловаться. Сразу 3 жалобы в 3 адреса: Росздравнадзор, Министерство здравоохранения Астраханской области и страховую компанию «Согаз-мед» с вопросом: «Почему областная больница не в состоянии лечить повторную катаракту?».

Только через 1,5 месяца, а именно 19 мая, получил письмо от Министерства здравоохранения под №02-07-06-11053 (а жалоба от 29 марта), когда за этот период я был уже вылечен бесплатно в городе Астрахани (как? – скажу ниже). В письме Министерства здравоохранения, подписанном Николаевым А.А., означено, что якобы главврач облбольницы мою претензию рассмотрел на заседании врачебной комиссии и мне якобы на этой комиссии, о которой я не слыхивал, не присутствовал и не получил её решения, рекомендовали поехать (с полисом, естественно) в Волгоград. И там все решат бесплатно, но якобы я от рекомендаций отказался. Вот на этом основании меня «вылечили» наши «светила» от областного здравоохранения.

Я усмехаюсь сейчас, почему они мне не рекомендовали, пожилому ветерану, слетать на Сахалин, там открыт новейший Центр микрохирургии глаза по полисам – всего-то 25 тысяч билет туда, 25 тысяч обратно, а операция 8 тысяч – бесплатно, по полису, и если во время перелета останешься жив, то будь здоров!

Вобщем, отношение к ветеранам формируется молодыми менеджерами по принципу 9 мая – мы вас уважаем, для вас все готовы сделать, даже под балконами петь серенады, а 10 мая переходим на принцип фактических отношений к своим дедушкам-аксакалам: «Когда же вы все подохнете».

А третья моя жалоба, которую я подал (также 29 марта) в Астраханский филиал страховой компании «Согаз-мед», была принята к немедленному реагированию на бездействие здравоохранения. На следующий день, 30 марта, мне позвонила врач-эксперт Захарова Наталья Николаевна и так озаботилась ситуацией беззакония, что через сутки я был ею уже определен на стационарное лечение по полису ОМС в центр Микрохирургии глаза г. Астрахани, улица Валерии Барсовой 2А.

Вот так, усилиями одного высокодушевного человека был эффективно решён мой вопрос. Наталья Николаевна, с чувством моей признательности и благодарности за Вашу профессиональную дееспособность, примите мое «дедушкино»-ветеранское спасибо!

Ребята, главврачи и министерские работники, учитесь человечности и умению работать с людьми, не откладывайте ответы на обращения на месяцы, это называется в быту «отпихнизм». Вы 1,5 месяца готовили ответ-пустышку, а за это время один действенный специалист нашел и законы, и место, где меня успели вылечить. Я же через неделю после моей выписки только получил от вас (господа!) ничтожное письмо.

Центр МХГ встретил меня, как и всех других пациентов, доброжелательностью, культурой общения и профессионализмом, а помещение поразило идеальной стерильной чистотой.

Выражаю свою сердечную благодарность всему коллективу - от штата приемного отделения (милых дам) до руководителя, а в частности - врачу-хирургу Майоровой Диляре Дамировне и её помощнице Лебедевой Анне Васильевне, за 15 минут освободивших меня от недуга без единой секунды и степени боли, а также милую сестричку Стукалову Анастасию за кропотливую работу на множестве сложных офтальмологических приборов по установке точного диагноза и состояния глаз при подготовке к операции.

Свою признательность в профессионализме, умению организовать труд центра и заслужить уважение работников я отсылаю директору центра «МХГ» Шабановой Диляре Зауровне.

Спасибо, милые женщины!

И хочется обобщить свою характеристику о вас всех в главном, что я там увидел:

В жизни не нужно,
По многим причинам
Званьем кичиться
И хвастаться чином.
Нужно запомнить
И старым, и юным,
И всем, всем вознесшимся,
В этом числе

Быть человеком
В мире подлунном -
Высшая должность
На грешной земле.

Ваш бывший пациент, ветеран,
Вячеслав Александрович
СУСЛИН

АСТРАХАНСКАЯ ПРАВДА

г.Астрахань, ул.Ленина, 23/20,
www.kprfast.ru, www.kprf.ru,
email: kprf30@bk.ru,
тел.: 512613

Телепрограмма

№ 21 от «3» июня 2021 года

ПОНЕДЕЛЬНИК 7 ИЮНЯ

ПЕРВЫЙ КАНАЛ

05.00, 09.15 Доброе утро
09.00, 12.00, 15.00, 03.00 Новости
09.50 Жить здорово! 16+
10.55 Модный приговор 6+
12.10, 01.15, 03.05 Время покажет 16+
15.15 Давай поженимся! 16+
16.10, 03.40 Мужское / Женское 16+
18.00 Вечерние новости
18.40 На самом деле 16+
19.45 Пусть говорят 16+
21.00 Время
21.30 Т/с «АНАТОМИЯ СЕРДЦА» 16+
22.35 Док-ток 16+
23.35 Вечерний Ургант 16+
00.15 Познер 16+

РОССИЯ

05.00, 09.30 Утро России
09.00, 14.30, 21.05 Вести. Местное время
09.55 О самом главном 12+
11.00, 14.00, 17.00, 20.00 Вести
11.30 Судьба человека с Борисом Корчевниковым 12+
12.40, 18.40 60 минут 12+
14.55 «РАЯ ЗНАЕТ ВСЁ!» 12+
17.15 Андрей Малахов. Прямой эфир 16+
21.20 Т/с «ПО РАЗНЫМ БЕРЕГАМ» 12+
23.30 Вечер с Владимиром Соловьёвым 12+
02.20 Т/с «ТАЙНЫ СЛЕДСТВИЯ» 12+
04.05 Т/с «ЖЕНЩИНЫ НА ГРАНИ» 16+

НТВ

05.50 Т/с «ЛЕСНИК» 16+
07.30 Утро. Самое лучшее 16+
09.00, 11.00, 14.00, 17.00, 20.00,
00.30 Сегодня 16+
09.25, 11.25 Х/ф «МОРСКИЕ ДЬЯВОЛЫ. СУДЬБЫ» 16+
14.25 ЧП 16+
15.00 Место встречи 16+
17.25 ДНК 16+
19.30, 20.40 Х/ф «ПЁС» 16+
22.15 Т/с «ГОРЮНОВ-2» 16+
00.45 Т/с «ОСТРОВ ОБРЕЧЁННЫХ» 16+
04.20 Т/с «КАРПОВ» 16+

КУЛЬТУРА

07.30, 08.00, 08.30, 09.30, 11.00, 16.00, 20.30, 00.40 Новости культуры 12+
07.35 Пешком... 12+
08.05 Другие Романовы 12+
08.35 Д/ф «Секреты Колизея» 12+
09.35, 23.10 Х/ф «ЦЕЛЬ ЕГО ЖИЗНИ» 12+
11.15 Наблюдатель 12+
12.10, 02.05 XX век. Георгий Товстоногов 12+
13.10 Д/ф «Верея. Возвращение к себе» 12+
13.55 Линия жизни 12+
14.50 Д/ф «Возрождение дирижабля» 12+
15.30 Д/с «Дело №. Яков Слащёв» 12+
16.05 Д/ф «Красота по-русски» 12+
17.00, 03.00 Людвиг Ван Бетховен. Знаменитые симфонии 12+
18.00 Острова 12+
18.40 М/ф «Волшебный магазин» 12+
19.35 Д/ф «Ступени цивилизации» 12+
20.45 Главная роль 12+
21.05 Правила жизни 12+
21.30 Спокойной ночи, малыши! 12+
21.50 Искусственный отбор 12+
22.30 Д/ф «Дотянуться до небес» 12+
01.00 Т/с «ШАХЕРЕЗАДА» 12+

РЕН ТВ

06.00 С бодрым утром! 16+
07.00 Прямой эфир. Бокс. Выставочный бой. Флойд Мейвезер - Логан Пол. Время московское 16+
09.30, 13.30, 17.30, 20.30, 00.00 Новости 16+
10.00 Д/ф «Засекреченные списки» 16+
11.55 Как устроен мир 16+
13.00, 17.00, 20.00 112 16+
14.00 Загадки человечества 16+
15.00 Невероятно интересные истории 16+
16.00 Документальный спецпроект 16+
18.00 Тайны Чапман 16+
19.00 Самые шокирующие гипотезы 16+
21.00 Х/ф «СТОЛКНОВЕНИЕ С БЕЗДНОЙ» 12+
23.20 Водить по-русски 16+
00.30 Неизвестная история 16+
01.30 «ДЖАНГО ОСВОБОЖДЕННЫЙ» 16+

ЗВЕЗДА

07.10 Д/с «Ракетный щит Родины» 12+
08.00 Сегодня утром 12+
10.00, 14.00, 19.00, 22.15 Новости дня
10.25 Д/с «Оружие Победы» 6+
10.40, 11.05, 14.15, 15.05 Т/с «1943» 12+
11.00, 15.00 Военные новости
19.30 Специальный репортаж 12+
19.50 Д/с «Военные миссии особого назначения» 12+
20.40 Скрытые угрозы 12+
21.25 Д/с «Загадки века» 12+
22.25 Открытый эфир 12+
00.05 Между тем 12+

ПЯТЫЙ

06.00, 10.00, 14.00, 18.30, 01.00, 04.25 Известия
06.35, 07.20, 08.05, 09.00, 10.25, 11.20, 12.15, 13.15, 14.25, 14.35,
15.35, 16.30, 17.25 Х/ф «ЧУЖОЙ РАЙОН-1» 16+
18.45, 19.45 Х/ф «МОРСКИЕ ДЬЯВОЛЫ-4» 16+
20.45, 21.40, 22.25, 23.20, 01.30 Т/с «СЛЕД» 16+
00.10 Х/ф «СВОИ-3» 16+
02.15, 03.00, 03.30, 04.00, 04.35, 05.05, 05.35 «ДЕТЕКТИВЫ» 16+

СТС

07.00, 06.45 Ералаш 0+
07.10 М/с «Фиксики» 0+
07.45 Х/ф «ПАПИК 2» 16+
20.00, 20.20 Т/с «100 000 МИНУТ ВМЕСТЕ» 16+
20.45 Х/ф «ДЬЯВОЛ НОСИТ PRADA» 16+
22.55 «ШОПОГОЛИК» 12+
01.00 Кино в деталях 18+
02.00 Х/ф «РОКЕТМЕН» 18+

ВТОРНИК 8 ИЮНЯ

ПЕРВЫЙ КАНАЛ

05.00, 09.15 Доброе утро
09.00, 12.00, 15.00, 03.00 Новости
09.50 Жить здорово! 16+
10.55 Модный приговор 6+
12.10, 01.15, 03.05 Время покажет 16+
15.15 Давай поженимся! 16+
16.10, 03.35 Мужское / Женское 16+
18.00 Вечерние новости
18.40 На самом деле 16+
19.45 Пусть говорят 16+
21.00 Время
21.30 Т/с «АНАТОМИЯ СЕРДЦА» 16+
22.35 Док-ток 16+
23.35 Вечерний Ургант 16+
00.15 Аида Ведищева. Играя звезду 12+

РОССИЯ

05.00, 09.30 Утро России
09.00, 14.30, 21.05 Вести. Местное время
09.55 О самом главном 12+
11.00, 14.00, 17.00, 20.00 Вести
11.30 Судьба человека с Борисом Корчевниковым 12+
12.40, 18.40 60 минут 12+
14.55 «РАЯ ЗНАЕТ ВСЁ!» 12+
17.15 Андрей Малахов. Прямой эфир 16+
21.20 Т/с «ПО РАЗНЫМ БЕРЕГАМ» 12+
23.30 Вечер с Владимиром Соловьёвым 12+
02.20 Т/с «ТАЙНЫ СЛЕДСТВИЯ» 12+
04.05 Т/с «ЖЕНЩИНЫ НА ГРАНИ» 16+

НТВ

05.50 Т/с «ЛЕСНИК» 16+
07.30 Утро. Самое лучшее 16+
09.00, 11.00, 14.00, 17.00, 20.00,
00.30 Сегодня 16+
09.25, 11.25 Х/ф «МОРСКИЕ ДЬЯВОЛЫ. СУДЬБЫ» 16+
14.25 ЧП 16+
15.00 Место встречи 16+
17.25 ДНК 16+
19.30, 20.40 Х/ф «ПЁС» 16+
22.15 Т/с «ГОРЮНОВ-2» 16+
00.45 Т/с «ОСТРОВ ОБРЕЧЁННЫХ» 16+
03.35 Т/с «КАРПОВ» 16+

КУЛЬТУРА

07.30, 08.00, 11.00, 16.00, 20.30, 00.40 Новости культуры 12+
07.35 Пешком... 12+
08.05 М/ф «Ну, погоди!» 12+
08.35 Д/ф «Тайна гробницы Чингисхана» 12+
09.30, 18.00 Острова 12+
10.10 М/ф «Волшебный магазин» 12+
11.15 Наблюдатель 12+
12.10, 02.00 XX век. Марис Лиепа 12+
13.30, 01.00 «ШАХЕРЕЗАДА» 12+
14.35 Дороги старых мастеров 12+
14.50 Игра в бисер 12+
15.30 Д/с «Дело №. Алексей Поливанов» 12+
16.05 Эрмитаж 12+
16.35 Д/ф «Дотянуться до небес» 12+
17.15 Людвиг Ван Бетховен. Знаменитые симфонии 12+
18.40 М/ф «Двенадцать месяцев» 12+
19.35 Д/ф «Ступени цивилизации» 12+
20.45 Главная роль 12+
21.05 Правила жизни 12+
21.30 Спокойной ночи, малыши! 12+
21.50 Д/ф «Зал с характером» 12+
22.35 Белая студия 12+
23.20 Х/ф «МОЯ СУДЬБА» 0+
03.15 Д/ф «Возрождение дирижабля» 12+

РЕН ТВ

06.00 Территория заблуждений с Игорем Прокопенко 16+
07.00 Документальный проект 16+
08.00 С бодрым утром! 16+
09.30, 13.30, 17.30, 20.30, 00.00 Новости 16+
10.00 Д/ф «Засекреченные списки» 16+
12.00 Как устроен мир 16+
13.00, 17.00, 20.00 112 16+
14.00 Загадки человечества 16+
15.00 Невероятно интересные истории 16+
16.00 Совбез 16+
18.00 Тайны Чапман 16+
19.00 Самые шокирующие гипотезы 16+
21.00 Х/ф «ТИХООКЕАНСКИЙ РУБЕЖ» 12+
23.30 Водить по-русски 16+
00.30 Знаете ли вы, что? 16+
01.30 Х/ф «ОДНАЖДЫ... В ГОЛЛИВУДЕ» 18+

ЗВЕЗДА

07.10 Д/с «Ракетный щит Родины» 12+
08.00 Сегодня утром 12+
10.00, 14.00, 19.00, 22.15 Новости дня
10.25, 11.05, 14.15 Т/с «1943» 12+
11.00, 15.00 Военные новости
15.05 Т/с «ВЧЕРА ЗАКОНЧИЛАСЬ ВОЙНА» 16+
19.30 Специальный репортаж 12+
19.50 Д/с «Военные миссии особого назначения» 12+
20.40 Легенды армии 12+
21.25 Улика из прошлого 16+
22.25 Открытый эфир 12+
00.05 Между тем 12+

ПЯТЫЙ

06.00, 10.00, 14.00, 18.30, 01.00,
04.25 Известия
06.25 Х/ф «КРЕМЕНЬ. ОСВОБОЖДЕНИЕ» 16+
07.10, 08.00, 09.00 «КРЕМЕНЬ. ОСВОБОЖДЕНИЕ» 16+
10.25, 11.20, 12.20, 13.15, 14.25,
14.35, 15.35, 16.35, 17.25 Высокие ставки. Реванш 16+
18.45, 19.45 Х/ф «МОРСКИЕ ДЬЯВОЛЫ-4» 16+
20.45, 21.35, 22.25, 23.15, 01.30 Т/с «СЛЕД» 16+
00.10 Х/ф «СВОИ-3» 16+
02.15, 03.00, 03.25, 03.55, 04.35, 05.05, 05.30 «ДЕТЕКТИВЫ» 16+

СТС

07.00, 06.45 Ералаш 0+
07.10 М/с «Фиксики» 0+
07.35 М/с «Спирит. Дух свободы» 6+
08.00 М/с «Том и Джерри» 0+
10.00, 10.30 Галилео 12+
11.00 Уральские пельмени. СмехBook 16+
11.20 Х/ф «ИСХОД. ЦАРИ И БОГИ» 12+
14.20 Х/ф «ШОПОГОЛИК» 12+
16.25 Т/с «ВОРОНИНЫ» 16+
19.00, 20.00, 20.30 Т/с «100 000 МИНУТ ВМЕСТЕ» 16+
20.55 Х/ф «8 ПОДРУГ ОУШЕНА» 16+
23.05 «АНГЕЛЫ ЧАРЛИ» 0+
01.25 Русские не смеются 16+
02.25 Х/ф «ДУХLESS» 18+
04.10 Х/ф «ДУХLESS-2» 16+
05.55 6 кадров 16+

СРЕДА 9 ИЮНЯ

ПЕРВЫЙ КАНАЛ

05.00, 09.15 Доброе утро
09.00, 12.00, 15.00, 03.00 Новости
09.50 Жить здорово! 16+
10.55 Модный приговор 6+
12.10, 01.15, 03.05 Время покажет 16+
15.15 Давай поженимся! 16+
16.10, 03.35 Мужское / Женское 16+
18.00 Вечерние новости
18.40 На самом деле 16+
19.45 Пусть говорят 16+
21.00 Время
21.30 Т/с «АНАТОМИЯ СЕРДЦА» 16+
22.35 Док-ток 16+
23.35 Вечерний Ургант 16+
00.15 Игорь Старыгин. Пять новелл о любви 12+

РОССИЯ

05.00, 09.30 Утро России
09.00, 14.30, 21.05 Вести. Местное время
09.55 О самом главном 12+
11.00, 14.00, 17.00, 20.00 Вести
11.30 Судьба человека с Борисом Корчевниковым 12+
12.40, 18.40 60 минут 12+
14.55 «РАЯ ЗНАЕТ ВСЁ!» 12+
17.15 Андрей Малахов. Прямой эфир 16+
21.20 Т/с «ПО РАЗНЫМ БЕРЕГАМ» 12+
23.30 Вечер с Владимиром Соловьёвым 12+

НТВ

07.30 Утро. Самое лучшее 16+
09.00, 11.00, 14.00, 17.00, 20.00,
00.30 Сегодня 16+
09.25, 11.25 «МОРСКИЕ ДЬЯВОЛЫ. СМЕРЧ. СУДЬБЫ» 16+
14.25 ЧП 16+
15.00 Место встречи 16+
17.25 ДНК 16+
19.30, 20.40 Х/ф «ПЁС» 16+
22.15 Т/с «ГОРЮНОВ-2» 16+
00.50 Поздняков 16+

КУЛЬТУРА

07.30, 08.00, 09.30, 11.00, 16.00,
20.30, 00.40 Новости культуры 12+
07.35 Пешком... 12+
08.05 М/ф «Ну, погоди!» 12+
08.35 Д/ф «Опередившие Колумба. Истинные первооткрыватели Америки» 12+
09.35, 18.10 Острова 12+
10.15 М/ф «Гуси-лебеди» 12+
11.15 Наблюдатель 12+
12.10, 02.00 XX век. Челюскинская эпопея 12+
13.20 Дороги старых мастеров 12+
13.30, 01.00 Т/с «ШАХЕРЕЗАДА» 12+
14.35 Д/с «Первые в мире» 12+
14.50 Искусственный отбор 12+
15.30 Д/с «Дело №. Алексей Брусилов» 12+
16.05 Иван Козловский «Ныне отпущаеши» 12+
16.35 Белая студия 12+
17.20, 03.05 Людвиг Ван Бетховен. Знаменитые симфонии 12+
18.50 М/ф «Винни-Пух» 12+
19.35 Д/ф «Ступени цивилизации» 12+
20.45 Главная роль 12+
21.05 Правила жизни 12+
21.30 Спокойной ночи, малыши! 12+
21.50 Лев Толстой. Тайны стальной комнаты 12+
22.35 Власть факта 12+
23.20 Х/ф «МОЯ СУДЬБА» 0+

РЕН ТВ

06.00 Территория заблуждений с Игорем Прокопенко 16+
07.00 Документальный проект 16+
08.00 С бодрым утром! 16+
09.30, 13.30, 17.30, 20.30, 00.00 Новости 16+
10.00 Д/ф «Засекреченные списки» 16+
12.00 Как устроен мир 16+
13.00, 17.00, 20.00 112 16+
14.00, 00.30 Загадки человечества 16+
15.00 Невероятно интересные истории 16+
16.00 Неизвестная история 16+
18.00, 05.00 Тайны Чапман 16+
19.00 Самые шокирующие гипотезы 16+
21.00 Х/ф «ТИХООКЕАНСКИЙ РУБЕЖ 2» 12+
23.05 Смотреть всем! 16+
01.30 Х/ф «КРИМИНАЛЬНОЕ ЧТИВО» 18+

ЗВЕЗДА

07.10 Д/с «Ракетный щит Родины» 12+
08.00 Сегодня утром 12+
10.00, 14.00, 19.00, 22.15 Новости дня
10.20, 19.30 Специальный репортаж 12+
10.40, 11.05, 14.15, 15.05 «ВЧЕРА ЗАКОНЧИЛАСЬ ВОЙНА» 16+
11.00, 15.00 Военные новости
19.50 Д/с «Военные миссии особого назначения» 12+
20.40 Последний день 12+
21.25 Д/с «Секретные материалы» 12+
22.25 Открытый эфир 12+
00.05 Между тем 12+

ПЯТЫЙ

06.00, 10.00, 14.00, 18.30, 01.00,
04.25 Известия
06.25, 07.10, 08.00, 09.00, 10.25,
11.20, 12.20, 13.15, 14.25, 14.40, 15.35, 16.30, 17.25 Высокие ставки. Реванш 16+
18.45, 19.45 Х/ф «МОРСКИЕ ДЬЯВОЛЫ-4» 16+
20.45, 21.40, 22.25, 23.15, 01.30 Т/с «СЛЕД» 16+
00.10 Х/ф «СВОИ-3» 16+
02.15, 03.00, 03.30, 04.00, 04.35, 05.05, 05.35 «ДЕТЕКТИВЫ» 16+

СТС

07.00, 06.45 Ералаш 0+
07.10 М/с «Фиксики» 0+
07.35 М/с «Спирит. Дух свободы» 6+
08.00 М/с «Том и Джерри» 0+
10.00 Галилео 12+
11.00 Уральские пельмени. СмехBook 16+
11.10 «АНГЕЛЫ ЧАРЛИ» 0+
13.35 Х/ф «ЧАРЛИ И ШОКОЛАДНАЯ ФАБРИКА» 12+
15.55 Т/с «ВОРОНИНЫ» 16+
19.00, 20.00, 20.30 Т/с «100 000 МИНУТ ВМЕСТЕ» 16+
20.55 «ПРЕДЛОЖЕНИЕ» 16+
23.00 «НАЧНИ СНАЧАЛА» 0+
01.05 Русские не смеются 16+
02.05 Х/ф «ДУХLESS-2» 16+
04.00 Х/ф «ПРИКЛЮЧЕНИЯ НЯНИ» 12+
05.30 6 кадров 16+

ЧЕТВЕРГ 10 ИЮНЯ

ПЕРВЫЙ КАНАЛ

05.00, 09.15 Доброе утро
09.00, 12.00, 15.00, 03.00 Новости
09.50 Жить здорово! 16+
10.55 Модный приговор 6+
12.10, 01.15, 03.05 Время покажет 16+
15.15 Давай поженимся! 16+
16.10, 03.40 Мужское / Женское 16+
18.00 Вечерние новости
18.40 На самом деле 16+
19.45 Пусть говорят 16+
21.00 Время
21.30 Т/с «АНАТОМИЯ СЕРДЦА» 16+
22.35 Большая игра 16+
23.35 Вечерний Ургант 16+
00.15 Тульский Токарев. Он же ТТ 16+

РОССИЯ

05.00, 09.30 Утро России
09.00, 14.30, 21.05 Вести. Местное время
09.55 О самом главном 12+
11.00, 14.00, 17.00, 20.00 Вести
11.30 Судьба человека с Борисом Корчевниковым 12+
12.40, 18.40 60 минут 12+
14.55 «РАЯ ЗНАЕТ ВСЁ!» 12+
17.15 Андрей Малахов. Прямой эфир 16+
21.20 Т/с «ПО РАЗНЫМ БЕРЕГАМ» 12+
23.30 Вечер с Владимиром Соловьёвым 12+
02.20 Т/с «ТАЙНЫ СЛЕДСТВИЯ» 12+
04.05 Т/с «ЖЕНЩИНЫ НА ГРАНИ» 16+

НТВ

05.50 Т/с «ЛЕСНИК» 16+
07.30 Утро. Самое лучшее 16+
09.00, 11.00, 14.00, 17.00, 20.00,
00.30 Сегодня 16+
09.25, 11.25 «МОРСКИЕ ДЬЯВОЛЫ. СМЕРЧ. СУДЬБЫ» 16+
14.25 ЧП 16+
15.00 Место встречи 16+
17.25 ДНК 16+
19.30, 20.40 Х/ф «ПЁС» 16+
22.15 Т/с «ГОРЮНОВ-2» 16+
00.45 ЧП. Расследование 16+
01.20 Захар Прилепин. Уроки русского 12+

КУЛЬТУРА

07.30, 08.00, 09.30, 11.00, 16.00, 20.30, 00.40 Новости культуры 12+
07.35 Лето господне. Вознесение 12+
08.05 М/ф «Союзмультфильм» 12+
08.35 Д/ф «Загадка древнего захоронения» 12+
09.35 85 лет киностудии «Союзмультфильм» 12+
10.15 М/ф «Винни-Пух» 12+
11.15 Наблюдатель 12+
12.10, 02.00 Празднование 70-летия Булата Окуджавы 12+
13.30, 01.00 Т/с «ШАХЕРЕЗАДА» 12+
14.35 Дороги старых мастеров 12+
14.50 Абсолютный слух 12+
15.30, 03.20 Д/ф «Школа Льва Толстого» 12+
16.05 Моя любовь - Россия! 12+
16.30 2 Верник 2 12+
17.20 Людвиг Ван Бетховен. Знаменитые симфонии 12+
18.15 Д/ф «Союзмультфильм» 12+
18.55 М/ф «Крокодил Гена» 12+
19.35 Д/ф «Ступени цивилизации» 12+

АСТРАХАНСКАЯ ПРАВДА

г.Астрахань, ул.Ленина, 23/20,
www.kprfast.ru, www.kprf.ru,
email: kprf30@bk.ru,
тел.: 512613

Телепрограмма

№ 21 от «3» июня 2021 года

20.45 Главная роль 12+
21.05 Правила жизни 12+
21.30 Спокойной ночи, малыши! 12+
21.50 Лев Толстой. Тайны стальной комнаты 12+
22.35 Энигма. Василиса Бержанская 12+
23.20 Х/ф «МОЯ СУДЬБА» 0+

РЕН ТВ

06.00, 07.00 Документальный проект 16+
08.00 С бодрым утром! 16+
09.30, 13.30, 17.30, 20.30, 00.00 Новости 16+
10.00 Д/ф «Засекреченные списки» 16+
12.00 Как устроен мир 16+
13.00, 17.00, 20.00 112 16+
14.00, 00.30 Загадки человечества 16+
15.00 Невероятно интересные истории 16+
16.00 Знаете ли вы, что? 16+
18.00, 04.30 Тайны Чапман 16+
19.00, 03.40 Самые шокирующие гипотезы 16+
21.00 Х/ф «ВЕЛИКОЛЕПНАЯ СЕМЁРКА» 16+
23.40 Смотреть всем! 16+
01.30 «ГОРОД ГРЕХОВ» 16+

ЗВЕЗДА

07.10 Д/с «Ракетный щит Родины» 12+
08.00 Сегодня утром 12+
10.00, 14.00, 19.00, 22.15 Новости дня
10.25, 11.05, 14.15 «ВЧЕРА ЗАКОНЧИЛАСЬ ВОЙНА» 16+
11.00, 15.00 Военные новости
14.50, 15.05 Т/с «СНЕГ И ПЕПЕЛ» 16+
19.30 Специальный репортаж 12+
19.50 Д/с «Военные миссии особого назначения» 12+
20.40 Легенды кино 6+
21.25 Код доступа 12+
22.25 Открытый эфир 12+
00.05 Между тем 12+

ПЯТЫЙ

06.00, 10.00, 14.00, 18.30, 01.00, 04.25 Известия
06.25 «ЧЕРНЫЕ ВОЛКИ» 16+
07.10, 08.00, 08.55, 10.25, 11.05, 12.05, 13.00 Т/с «ЧЕРНЫЕ ВОЛКИ» 16+
09.50 Черные волки 16+
14.25, 15.25, 16.25, 17.25 «НАРКОМОВСКИЙ ОБОЗ» 16+
18.45, 19.45 Х/ф «МОРСКИЕ ДЬЯВОЛЫ-4» 16+
20.45, 21.35, 22.30, 23.20, 01.30 Т/с «СЛЕД» 16+

СТС

07.00, 06.45 Ералаш 0+
07.10 М/с «Фиксики» 0+
07.35 М/с «Спирит. Дух свободы» 6+
08.00 М/с «Том и Джерри» 0+
10.00 Галилео 12+
11.00 Уральские пельмени. СмехBook 16+
11.10 «НАЧНИ СНАЧАЛА» 0+
13.15 «ПРЕДЛОЖЕНИЕ» 16+
15.25 Т/с «ВОРОНИНЫ» 16+
19.00, 20.00, 20.30 Т/с «100 000 МИНУТ ВМЕСТЕ» 16+
20.55 «МАЧО И БОТАН» 16+
23.05 «МАЧО И БОТАН-2» 16+
01.15 Русские не смеются 16+
02.10 Х/ф «ПРИКЛЮЧЕНИЯ НЯНИ» 12+

ПЯТНИЦА 11 ИЮНЯ

ПЕРВЫЙ КАНАЛ

05.00, 09.15 Доброе утро
09.00, 12.00, 15.00 Новости
09.50 Жить здорово! 16+
10.55 Модный приговор 6+
12.10 Время покажет 16+
15.25, 04.00 Давай поженимся! 16+
17.10, 04.40 Мужское / Женское 16+
19.00 Вечерние новости
19.40 Человек и закон 16+
20.45 Поле чудес 16+
22.00 Время
22.35 Матч открытия чемпионата Европы по Футболу 2020 г. Сборная Италии - сборная Турции. Прямой эфир из Италии
00.55 Вечерний Ургант 16+
01.50 Х/ф «СОГЛЯДАТАЙ» 12+

РОССИЯ

05.00, 09.30 Утро России
09.00, 14.30, 20.45 Вести. Местное время
09.55 О самом главном 12+
11.00, 14.00, 17.00, 20.00 Вести
11.30 Судьба человека с Борисом Корчевниковым 12+
12.40, 18.40 60 минут 12+
14.55 «РАЯ ЗНАЕТ ВСЁ!» 12+
17.15 Андрей Малахов. Прямой эфир 16+
21.00 Я вижу твой голос 12+
22.30 «ДОМРАБОТНИЦА» 12+

НТВ

07.30 Утро. Самое лучшее 16+
09.00, 11.00, 14.00, 17.00, 20.00 Сегодня 16+
09.25, 11.25 Х/ф «МОРСКИЕ ДЬЯВОЛЫ. СМЕРЧ. СУДЬБЫ» 16+
14.25 ЧП 16+
15.00 Место встречи 16+
17.25 Жди меня 12+
19.10, 20.40 Х/ф «ПЁС» 16+
22.15 Т/с «ГОРЮНОВ-2» 16+

КУЛЬТУРА

07.30, 08.00, 09.30, 11.00, 16.00,
20.30, 00.40 Новости культуры 12+
07.35 Пешком... 12+
08.05 М/ф «Ну, погоди!» 12+
08.35 Черные дыры. Белые пятна 12+
09.15 Д/с «Забытое ремесло» 12+
09.35 Д/ф «Роман Качанов. Лучший друг Чебурашки» 12+
10.15 М/ф «Крокодил Гена» 12+
11.20 Х/ф «СОКРОВИЩЕ ПОГИБШЕГО КОРАБЛЯ» 12+
12.55 Д/ф «Роман в камне» 12+
13.25 Т/с «ШАХЕРЕЗАДА» 12+
14.25 Власть факта 12+
15.05 Д/ф «Интеллигент. Виссарион Белинский» 12+
16.05 Письма из провинции 12+
16.35 Энигма. Василиса Бержанская 12+
17.20 Людвиг ван Бетховен. Торжественная месса 12+
18.55 Х/ф «ЦВЕТ БЕЛОГО СНЕГА» 12+
19.45 Царская ложа 12+
20.45 Смехоностальгия 12+
21.15 Линия жизни 12+
22.20 Х/ф «СТАРИКИ-РАЗБОЙНИКИ» 0+
23.50 2 Верник 2 12+

РЕН ТВ

06.00 Военная тайна 16+
07.00, 10.00 Документальный проект 16+
08.00 С бодрым утром! 16+
09.30, 13.30, 17.30, 20.30 Новости 16+
12.00 Как устроен мир 16+
13.00, 17.00, 20.00 112 16+
14.00 Загадки человечества 16+
15.00 Невероятно интересные истории 16+
16.00 Д/ф «Засекреченные списки» 16+
18.00 Тайны Чапман 16+
19.00 Самые шокирующие гипотезы 16+
21.00 Х/ф «ЗАЛОЖНИЦА» 12+
22.50 Х/ф «ТЕЛОХРАНИТЕЛЬ КИЛЛЕРА» 18+

ЗВЕЗДА

10.00, 14.00, 19.00, 22.15 Новости дня
10.20, 11.05 «ЩИТ И МЕЧ» 0+
11.00, 15.00 Военные новости
12.20 Открытый эфир 12+
14.20, 15.05, 19.40, 21.55, 22.25 Т/с «ВОСХОЖДЕНИЕ НА ОЛИМП» 12+
00.10 Десять фотографий 6+

ПЯТЫЙ

06.00, 10.00, 14.00 Известия
06.25, 07.10, 08.00, 09.00 Т/с «НАРКОМОВСКИЙ ОБОЗ» 16+
10.25, 11.20, 12.25, 13.20, 14.25, 14.40, 15.35, 16.35, 17.25 Х/ф «СТРАЖИ ОТЧИЗНЫ» 16+
18.20, 19.15, 20.00, 20.50, 21.35,
22.20, 23.10, 00.00 «СЛЕД» 16+
00.45 Светская хроника 16+
01.45, 02.55, 03.30, 04.10, 04.45, 05.25 «ПО»СЛЕД»НИЙ МЕНТ» 16+

СТС

07.00, 06.45 Ералаш 0+
07.10 М/с «Фиксики» 0+
07.35 М/с «Спирит. Дух свободы» 6+
08.00 М/с «Том и Джерри» 0+
10.00 Галилео 12+
11.00 «МАЧО И БОТАН» 16+
13.05 «МАЧО И БОТАН-2» 16+
15.15 Уральские пельмени. СмехBook 16+
15.45 Шоу «Уральских пельменей» 16+
22.00 «ПЯТЫЙ ЭЛЕМЕНТ» 12+

СУББОТА 12 ИЮНЯ

ПЕРВЫЙ КАНАЛ

06.00 Доброе утро. Суббота
09.00 Умницы и умники 12+
09.45 Слово пастыря 0+
10.00, 12.00 Новости
10.15, 12.15 «ЭКИПАЖ» 12+
13.15 «ВЕРНЫЕ ДРУЗЬЯ» 0+
15.10 Х/ф «МУЖИКИ!..» 6+
17.00 Х/ф «ИВАН ВАСИЛЬЕВИЧ МЕНЯЕТ ПРОФЕССИЮ» 6+
18.45 Концерт «Этот мир придуман не нами» 6+
21.00 Время
21.20 Х/ф «МАРАФОН ЖЕЛАНИЙ» 16+
23.00 Юбилейный концерт Леонида Агутина 12+

РОССИЯ

05.40 Х/ф «ОДИНОЧКА» 12+
08.00 Вести. Местное время
08.20 Местное время. Суббота
08.35 По секрету всему свету 12+
09.00 Формула еды 12+
09.25 Пятеро на одного 12+
10.10 Сто к одному 12+
11.00, 21.00 Вести
11.30 Юмор! Юмор! Юмор!!! 16+
14.40 Х/ф «НИ К СЕЛУ, НИ К ГОРОДУ…» 12+
19.00 Большой праздничный концерт, посвящённый Дню России. Прямая трансляция с Красной площади
22.50 Футбол. Чемпионат Европы- 2020 г. Бельгия-Россия. Прямая трансляция из Санкт-Петербурга

НТВ

06.00 ЧП. Расследование 16+
06.25 Х/ф «ЗОЛОТОЙ ТРАНЗИТ» 16+
08.25 Смотр 0+
09.00, 11.00, 17.00 Сегодня 16+
09.20 Готовим с Алексеем Зиминым 0+
09.50 Поедем, поедим! 0+
10.20 Едим дома 0+
11.20 Главная дорога 16+
12.00 Живая еда с Сергеем Малозёмовым 12+
13.00 Квартирный вопрос 0+
14.10 «НашПотребНадзор» 16+
15.10 Физруки. Будущее за настоящим 6+
16.00 Своя игра 0+
17.20 Следствие вели... 16+
19.00 По следу монстра 16+
20.00 Центральное телевидение 16+
21.00 Х/ф «ПЁС» 16+

КУЛЬТУРА

07.30 Иван Козловский «Ныне отпущаеши» 12+
08.05 М/ф «Приключения волшебного глобуса, или Проделки ведьмы» 12+
09.15 Х/ф «ФОТОГРАФИИ НА СТЕНЕ» 12+
10.45 Обыкновенный концерт 12+
11.10 Х/ф «СТАРИКИ-РАЗБОЙНИКИ» 0+
12.40 Эрмитаж 12+
13.10, 01.45 Д/ф «Дикая природа океанов» 12+
14.05 Д/ф «Александр Невский. За Веру и Отечество» 12+
15.00 Х/ф «АЛЕКСАНДР НЕВСКИЙ» 12+
16.45 Д/ф «Соль земли. Мать матерей Агриппина Абрикосова» 12+
17.25ЛауреатыМеждународного телевизионного конкурса юных музыкантов «Щелкунчик» 12+
19.00 Д/ф «Добро пожаловать, или Посторонним вход воспрещён». Без сюрпризов не можете?!» 12+
19.40 «ДОБРО ПОЖАЛОВАТЬ, ИЛИ ПОСТОРОННИМ ВХОД ВОСПРЕЩЕН» 0+
20.55 Д/ф «Мир Александры Пахмутовой» 12+
21.40 Романтика романса 12+
22.45 Х/ф «ОСТРОВ» 12+

РЕН ТВ

06.00 Х/ф «ГОЛ!» 16+
06.40 М/ф «Синдбад. Пираты семи штормов» 6+
08.00 М/ф «Алеша Попович и Тугарин Змей» 12+
09.30 М/ф «Добрыня Никитич и Змей Горыныч» 0+
10.45 М/ф «Илья Муромец и Соловей-Разбойник» 6+
12.20, 22.40 М/ф «Конь Юлий и большие скачки» 6+
13.45 М/ф «Три богатыря и Шамаханская царица» 12+
15.15 М/ф «Три богатыря на дальних берегах» 0+
16.40 М/ф «Три богатыря» 6+
18.05 М/ф «Три богатыря и Морской царь» 6+
19.40 М/ф «Три богатыря и принцесса Египта» 6+
21.00 М/ф «Три богатыря и Наследница престола» 6+
00.10 М/ф «Иван Царевич и Серый Волк» 0+

ЗВЕЗДА

07.50, 09.15 Х/ф «ВАСИЛИЙ БУСЛАЕВ» 0+
09.00, 14.00, 19.00 Новости дня
09.40 Морской бой 6+
10.45 Легенды цирка 6+
11.10 Круиз-контроль 6+
11.45 Улика из прошлого 16+
12.35 Д/с «Загадки века» 12+
13.30 Не факт! 6+
14.20 СССР. Знак качества 12+
15.15 Д/с «Сделано в СССР» 6+
15.25 Х/ф «МОРОЗКО» 0+
17.10 Д/ф «Вещий Олег» 12+
19.15 Задело! 12+
19.30, 06.50 Х/ф «ДЕМИДОВЫ» 12+
22.50 «ЮНОСТЬ ПЕТРА» 12+

ПЯТЫЙ

06.00 Д/ф «Мое родное» 12+
07.25 Х/ф «КАНИКУЛЫ СТРОГОГО РЕЖИМА» 12+
10.00 Светская хроника 16+
11.05, 02.45 Х/ф «САМАЯ ОБАЯТЕЛЬНАЯ И ПРИВЛЕКАТЕЛЬНАЯ» 16+
12.45 Х/ф «ТРИ ОРЕШКА ДЛЯ ЗОЛУШКИ» 6+
14.30, 00.45 Классик 16+
16.40, 17.40 «ОТСТАВНИК» 16+
18.30 Х/ф «ОТСТАВНИК-2» 16+
20.25 Х/ф «ОТСТАВНИК-3» 16+
22.20 Х/ф «РЖЕВ» 12+

СТС

07.00, 06.45 Ералаш 0+
07.05 М/с «Фиксики» 0+
07.15, 08.30 М/с «Том и Джерри» 0+
08.00 М/с «Три кота» 0+
09.00 «Лекс и Плу. Космические таксисты» 6+
09.25, 11.00 Шоу «Уральских пельменей» 16+
10.00, 10.30 ПроСто кухня 12+
12.25 «ПЯТЫЙ ЭЛЕМЕНТ» 12+
15.00 «НАЗАД В БУДУЩЕЕ» 12+
17.25 Х/ф «НАЗАД В БУДУЩЕЕ-2» 12+
19.35 Х/ф «НАЗАД В БУДУЩЕЕ-3» 12+
22.00 Х/ф «ТИТАНИК» 12+

ВОСКРЕСЕНЬЕ 13 ИЮНЯ

ПЕРВЫЙ КАНАЛ

06.00, 10.00, 12.00 Новости
06.10 Россия от края до края 12+
06.25 Х/ф «СОЛДАТ ИВАН БРОВКИН» 0+
08.10 Х/ф «ИВАН БРОВКИН НА ЦЕЛИНЕ» 0+
10.15 На дачу! 6+
11.15, 12.20 Видели видео? 6+
14.00 Игорь Старыгин. Пять новелл о любви 12+
14.55 Х/ф «ИВАН ВАСИЛЬЕВИЧ МЕНЯЕТ ПРОФЕССИЮ» 6+
16.40 Юрий Яковлев. Распустились тут без меня! 12+
17.40 Кто хочет стать миллионером? 12+
19.10, 21.45 Сегодня вечером 16+
21.00 Время
22.45 Чемпионат Европы по Футболу 2020 г. Сборная Нидерландов - сборная Украины. Прямой эфир из Нидерландов
00.55 Х/ф «КРАСАВЧИК СО СТАЖЕМ» 16+

РОССИЯ

07.15 Устами младенца 12+
08.00 Местное время
08.35 Когда все дома с Тимуром Кизяковым 12+
09.25 Сто к одному 12+
10.15 Большая переделка 12+
11.15 «КАТЬКИНО ПОЛЕ» 12+
14.55 Х/ф «ПОДДЕЛЬНАЯ ЛЮБОВЬ» 12+
16.50 Футбол. Чемпионат Европы- 2020 г. Англия-Хорватия. Прямая трансляция из Лондона
19.00 Вести недели
21.00 Москва. Кремль. Путин 12+
21.40 Воскресный вечер с Владимиром Соловьёвым 12+
00.30 Х/ф «ЧЕЛОВЕК НЕУНЫВАЮЩИЙ» 12+
01.50 Х/ф “ЛЕГЕНДА О КОЛОВРАТЕ” 12+

НТВ

06.10 «РУССКИЙ ХАРАКТЕР» 16+
07.55 Центральное телевидение 16+
09.00, 11.00, 17.00 Сегодня 16+
09.20 У нас выигрывают! 12+
11.20 Первая передача 16+
12.00 Чудо техники 12+
12.50 Дачный ответ 0+
14.00 НашПотребНадзор 16+
15.05 Однажды... 16+
16.00 Своя игра 0+
17.20 Следствие вели... 16+
19.00 Новые русские сенсации 16+
20.00 Итоги недели 16+
21.10 Ты супер! 60+ 6+
23.40 Звезды сошлись 16+

КУЛЬТУРА

07.30 «Аленький цветочек» 12+
08.45 Х/ф «ФОТОГРАФИИ НА СТЕНЕ» 12+
10.20 Обыкновенный концерт 12+
10.45 «ДОБРО ПОЖАЛОВАТЬ, ИЛИ ПОСТОРОННИМ ВХОД ВОСПРЕЩЕН» 0+
11.55 «Зал с характером» 12+
12.40 Письма из провинции 12+
13.10 «Дикая природа океанов» 12+
14.00 Другие Романовы 12+
14.30 Д/с «Архи-важно» 12+
15.00 Х/ф «СУВОРОВ» 0+
16.45 Д/ф «Соль земли. Железная роза Ивана Баташева» 12+
17.30 Картина мира с Михаилом Ковальчуком 12+
18.10 Искусство - детям 12+
20.00 Новости культуры 12+
20.40 Х/ф «НЕИСПРАВИМЫЙ ЛГУН» 6+
22.00 «ГИБЕЛЬ ИМПЕРИИ. РОССИЙСКИЙ УРОК» 12+
Пятый 00.10 «МЕШОК БЕЗ ДНА» 12+

РЕН ТВ

08.00 «Три богатыря и Шамаханская царица» 12+
09.25 М/ф «Три богатыря на дальних берегах» 0+
10.45 М/ф «Три богатыря» 6+
12.15 М/ф «Три богатыря и Морской царь» 6+
13.40 М/ф «Три богатыря и принцесса Египта» 6+
15.05 М/ф «Три богатыря и Наследница престола» 6+
16.45 М/ф «Конь Юлий и большие скачки» 6+
18.15 «ЛИГА ВЫДАЮЩИХСЯ ДЖЕНТЛЬМЕНОВ» 12+
20.20 Х/ф «ПУТЕШЕСТВИЕ К ЦЕНТРУ ЗЕМЛИ» 0+
22.10 «ПУТЕШЕСТВИЕ 2» 12+
00.00 Добров в эфире 16+

ЗВЕЗДА

10.00 Новости недели
10.25 Служу России 12+
10.55 Военная приемка 6+
11.45 Скрытые угрозы 12+
12.30 Д/с «Секретные материалы» 12+
13.20 Код доступа 12+
14.15 Специальный репортаж 12+
14.55 Д/с «Сделано в СССР» 6+
15.05 Т/с «ПРОЩАТЬСЯ НЕ БУДЕМ» 6+
19.00 Главное с Ольгой Беловой
22.00 Всероссийский вокальный конкурс «Новая звезда-2021» 6+
00.00 Фетисов 12+

ПЯТЫЙ

06.00 Х/ф «КАНИКУЛЫ СТРОГОГО РЕЖИМА» 12+
06.25 Х/ф «УЛИЦЫ РАЗБИТЫХ ФОНАРЕЙ-3» 16+
08.45 Х/ф «ОТСТАВНИК» 16+
10.35 Х/ф «ОТСТАВНИК-2» 16+
12.30 Х/ф «ОТСТАВНИК-3» 16+
14.20 «ЧУЖОЙ РАЙОН-1» 16+

СТС

07.00, 06.45 Ералаш 0+
07.05 М/с «Фиксики» 0+
07.15 М/с «Том и Джерри» 0+
08.00 М/с «Три кота» 0+
08.30 М/с «Царевны» 0+
08.55 Шоу «Уральских пельменей» 16+
10.00 Рогов в деле 16+
11.00 Уральские пельмени. СмехBook 16+
11.10 «ЛИЗЗИ МАГУАЙЕР» 0+
13.05 М/ф «Мадагаскар» 6+
14.45 М/ф «Мадагаскар-2» 6+
16.25 М/ф «Мадагаскар-3» 0+
18.15 М/ф «Пингвины Мадагаскара» 0+
20.00 «ПОКЕМОН, ДЕТЕКТИВ ПИКАЧУ» 12+
22.00 Х/ф «СОНИК В КИНО» 6+
00.00 Стендап андеграунд 18+

9 000000 000094 21021

"Астраханская правда".
Учредитель Астраханское областное отделение политической партии **«Коммунистическая партия Российской Федерации»**.
Издатель АНО «Редакция газеты «Астраханская правда».
Адрес издателя: 414000, г.Астрахань, ул. Ленина, д 23/20. Подписной индекс П 5284.
Газета зарегистрирована в Управлении Федеральной службы по надзору в сфере связи, информационных технологий и массовых коммуникаций по Астраханской области. Регистрационный № ПИ № ТУ3000100 от 3 ноября 2010 года.

Главный редактор А.М.ТОКАРЕВ.

Рукописи не рецензируются и не возвращаются.
В соответствии с законом «О СМИ» письма читателей используются по усмотрению редакции.
Редакция может опубликовать статьи для обсуждения, не разделяя точку зрения автора.
При перепечатке ссылка обязательна.
Ответственность за точность фактов, цитат, имен, названий, а также за то, что в материалах содержатся факты, не подлежащие открытой публикации, несет автор письма.

Адрес редакции: 414000, Астрахань, ул. Ленина, д 23/20.
Email: kprf30@bk.ru тел 512613.
Компьютерный набор и верстка редакции.
Номер подписан в печать 02.06.2021 г.

По графику в 12.00. Фактически в 12.00
Отпечатано в ГП АО ИПК «Волга», 414000, Россия, город Астрахань, улица Набережная 1 Мая, дом 75/улица Шаумяна, дом 48.

Заказ № 11921 Тираж 1100 экз. Цена свободная.